



PREFEITURA MUNICIPAL DE PRATINHA
Praça do Rosário, 365 - Centro – CEP: 38960-000
Pratinha – Minas Gerais

QUADRO II - A
PROTEÇÃO
**INVENTÁRIO DE PROTEÇÃO
DO ACERVO CULTURAL**
Novembro de 2019
Exercício 2021



PREFEITURA MUNICIPAL DE PRATINHA
Praça do Rosário, 365 - Centro – CEP: 38960-000
Pratinha – Minas Gerais

Quadro II – Conjunto A

É o primeiro ano em que se apresenta? Não. Apresentamos o Plano de Inventário em 2016. Tendo sido aprovado pelo IEPHA, iniciamos sua execução em 2017.

Data de encaminhamento ao IEPHA: 30 de novembro de 2019		Município: Pratinha
Endereço da Prefeitura	Praça do Rosário, 365. Centro – CEP: 38960-000.	
Nome do prefeito	John Wercollis de Moraes	
Nome do setor de patrimônio cultural da prefeitura	Departamento Municipal de Educação e Cultura	
Endereço do setor	Rua Pedro Paulo dos Santos Nº 45 Centro – CEP: 38960-000	
Telefone do setor	34 3637-1442	
Endereço eletrônico do setor	prataeducacao@hotmail.com	
Nome do gerente	Suely Maria de Deus	



PREFEITURA MUNICIPAL DE PRATINHA
Praça do Rosário, 365 - Centro – CEP: 38960-000
Pratinha – Minas Gerais

1	APRESENTAÇÃO	4
2	FICHA DE ANÁLISE DO ANO ANTERIOR	5
2.1	Recomendações da análise técnica	9
3	CRONOGRAMA DE EXECUÇÃO DO INVENTÁRIO	10
	Área B –Zona Rural	12
4	PLANO DE AÇÃO	13
4.1	Cronograma do Plano de Ação	14
4.2	Texto técnico justificativo do Plano de Ação	15
5	LISTAGEM DE BENS CULTURAIS PROTEGIDOS	18
5.1	Relação das áreas e bens culturais inventariados/ano de inventário	18
5.2	Bens inventariados em 2019	19
6	DOCUMENTAÇÃO CARTOGRÁFICA	20
7	BENS INVENTARIADOS EM 2019	23
7.1	Prefeitura Municipal (EAU)	23
7.2	Conjunto Paisagístico da Fazenda Severino	31
7.3	Conjunto Paisagístico da Praça da Matriz Patrimônio Imaterial: Cavalgada	47
7.4	(BM) Ferro de passar (Ferro à brasa)	59
7.5	Patrimônio Imaterial: Cavalgada	65
8	ATA DA REUNIÃO DO CONSELHO	80
9	DIVULGAÇÃO DO INVENTÁRIO	82
10	FICHA TÉCNICA DO INVENTÁRIO DO ACERVO CULTURAL	83



1 Apresentação

O presente trabalho é a continuidade iniciativa da Prefeitura Municipal, representada pelo Conselho Municipal do Patrimônio Cultural de Pratinha, que vem se esforçando para retomar as ações de preservação do Patrimônio Cultural no município, após breve interrupção no ano de 2015.

A Política de Preservação Cultural de Pratinha iniciou suas ações em 2001, com a criação da Lei 665/2001, que institui a proteção do Patrimônio Cultural. A mesma Lei, dentre outras prerrogativas, criou o Conselho do Patrimônio Cultural. Esta legislação foi atualizada em 2018, através da Lei nº 988, que, dentre outros fatores, regulamentou a proteção ao Patrimônio Cultural e os órgãos municipais de proteção.

Em 2001, o município iniciou a sua participação no programa do ICMS Cultural, apresentando ao IEPHA-MG sua documentação, sendo pontuado no exercício de 2002. O município, porém, só voltaria a participar do ICMS Cultural no exercício de 2008. Contudo, no ano de 2015, as ações foram interrompidas, sendo retomadas em 2016.

No exercício atual, o conselho deparou-se com uma situação inusitada: a necessidade de inventariar um bem em área não programada para o presente exercício. Valendo-nos da prerrogativa que a necessidade emergencial de preservação de um bem pode ocasionar a alteração do cronograma, excepcionalmente inventariamos a Fazenda Severino, na Área – B, Zona Rural, antecipando pontualmente o cronograma, porque o bem, construído em 1918, está correndo iminente risco de arruinamento e precisa de intervenções emergenciais, e o mecanismo de proteção favorece a realização de tais ações. Dentro de tal contexto, o Conselho aprovou que, excepcionalmente, a Fazenda Severino constasse entre os bens materiais a serem prioritariamente inventariados no exercício corrente, sem detrimento ao cumprimento do cronograma aprovado pelo IEPHA, igualmente cumprido.



PREFEITURA MUNICIPAL DE PRATINHA
Praça do Rosário, 365 - Centro – CEP: 38960-000
Pratinha – Minas Gerais

2 Ficha de análise do ano anterior



ICMS PATRIMÔNIO CULTURAL
EXERCÍCIO 2020

IEPHA/MG
DIRETORIA DE PROMOÇÃO
GERÊNCIA DE ARTICULAÇÃO
COM MUNICÍPIOS

QUADRO II/PROTEÇÃO		QII A	
Conjunto Documental A – Inventário de Proteção do Patrimônio Cultural		INV./EXECUÇÃO	
1 – MUNICÍPIO: PRATINHA_EI		PONTUAÇÃO: 0	
Apresentação do Trabalho (Assinalar item em desconformidade com a DN CONEP) [] organização por conjunto documental [] pasta cartonada [] sem plástico [] grampo plástico [] assinatura de próprio punho [] numeração das páginas [] rubrica [] legibilidade		[X] Aceito [] Não aceito	
FICHA DE ANÁLISE (do último exercício que enviou documentação)		[X] Enviou [] Não enviou	
2 – ETAPAS DA EXECUÇÃO DO INVENTÁRIO	Não Enviou	Enviou Aceito Não Aceito	Obs.
2.1 Cronograma			
2.1.1 – Cumprimento do cronograma da execução, com todos os atributos		X	
2.1.2 – Justificativa pela não apresentação de todos os atributos contidos no cronograma (se for o caso)		X	
2.2 Plano de Ação			
2.2.1 – Cronograma detalhando as ações da área objeto da execução		X	
2.2.2 – Texto técnico justificativo das escolhas de proteção adotadas na área em execução		X	
2.3 – Listagem dos Bens Culturais Inventariados			
2.3.1 – Relação das áreas e dos bens culturais inventariados (informando a data da execução do inventário)		X	
2.3.2 – Lista dos bens culturais inventariados em exercícios anteriores		X	
2.4 – Documentação Cartográfica			
2.4.1 – Planta Cadastral da(s) área(s) inventariadas(s)/localização dos bens		X	
2.5 – Fichas do Inventário			
2.5.1 – Ficha de cada bem cultural		X	*1
2.5.2 – Fotos com a data da execução (legendadas, coloridas e com autoria)		X	
2.6 – Divulgação da Execução			
2.6.1 – Declaração, assinada pelo Chefe do Setor, informando como ocorreu a divulgação da execução			X *2
2.7 – Ata de Reunião do Conselho			
2.7.1 – Cópia da ata aprovando a Execução e sua Divulgação		X	*3
3 – FICHA TÉCNICA			
3.1 – Ficha Técnica (identificação e assinatura)			X *4
COMENTÁRIOS / OBSERVAÇÕES DO ANALISTA (Ver verso):			
*1 – Fichas: Ficha 'Roda de fiar' – O bem não é mais utilizado para fiar e passou a ser um objeto decorativo. Diante da alteração na função do bem inventariado, a análise orienta que a Proteção passe a ser o 'Inventário para Registro Documental'. A nova proposta de acautelamento deve ter anuência do Conselho Municipal de Patrimônio Cultural.			
OBSERVAÇÃO: A documentação não será pontuada se algum dos itens estruturadores (negrito) , fundamentais para a consistência técnica do trabalho, não tiver sido entregue ou não for aceito			
EXECUÇÃO DO INVENTÁRIO:			
APROVADO []		APROVADO PARCIALMENTE [] NÃO APROVADO [X]	



PREFEITURA MUNICIPAL DE PRATINHA
Praça do Rosário, 365 - Centro – CEP: 38960-000
Pratinha – Minas Gerais

COMENTÁRIOS / OBSERVAÇÕES DO ANALISTA: (continuação)

*2 – Divulgação:

Página 98/102 – declaração apresenta assinatura digital. Segundo normatização da DN CONEP em vigor – Anexo IV – item 5 ‘... Todas as assinaturas e rubricas deverão ser por próprio punho e com caneta de tinta azul, verde ou vermelha, não sendo aceita assinatura digitalizada ou digitais.’. Declaração não foi aceita para efeito de pontuação.

*3 – Ata:

Página 100/102 está em branco.

Página 101/102 – trecho da ata que discorre e aprova as ações do inventário deve ser destacado. Texto da ata deve aprovar nominalmente os bens atualizados no ano de ação/preservação ou ser acompanhado da listagem dos referidos bens em anexo. Ver DN CONEP em vigor – Anexo II – Quadro IIA – subitem 4.5.9 letra a.

*4 – Ficha técnica:

Página 99/101 (totalização das páginas foi apresentada com numeração incorreta) – Todas as assinaturas estão digitalizadas. Conforme informado em item anterior e segundo normatização da DN CONEP em vigor – Anexo IV – item 5 ‘... Todas as assinaturas e rubricas deverão ser por próprio punho e com caneta de tinta azul, verde ou vermelha, não sendo aceita assinatura digitalizada ou digitais.’. Ficha técnica não foi aceita para efeito de pontuação.

CÓDIGO ALFANUMÉRICO: 10182111

Data: 13/05/2019

COMENTÁRIOS RECURSO:

PONTUAÇÃO RECURSO: Alterada para (ou Mantida) – CÓDIGO ALFANUMÉRICO:

Data Recurso:



PREFEITURA MUNICIPAL DE PRATINHA
Praça do Rosário, 365 - Centro – CEP: 38960-000
Pratinha – Minas Gerais



ICMS PATRIMÔNIO CULTURAL
EXERCÍCIO 2020

IEPHA/MG
DIRETORIA DE PROMOÇÃO
GERÊNCIA DE ARTICULAÇÃO
COM MUNICÍPIOS

QUADRO II/PROTEÇÃO				QII A	
Conjunto Documental A – Inventário de Proteção do Patrimônio Cultural				INV./EXECUÇÃO	
1 – MUNICÍPIO: PRATINHA_EI_MANTIDA_ALTERADA			PONTUAÇÃO: 0		
Apresentação do Trabalho (Assinalar item em desconformidade com a DN CONEP)			[X] Aceito		
[] organização por conjunto documental [] pasta cartonada [] sem plástico [] grampo plástico			[X] Não aceito		
[X] assinatura de próprio punho [] numeração das páginas [] rubrica [] legibilidade					
FICHA DE ANÁLISE (do último exercício que enviou documentação)			[X] Enviou [] Não enviou		
2 – ETAPAS DA EXECUÇÃO DO INVENTÁRIO		Não Enviou	Enviou		Obs.
			Aceito	Não Aceito	
2.1 Cronograma					
2.1.1 – Cumprimento do cronograma da execução, com todos os atributos			X		
2.1.2 – Justificativa pela não apresentação de todos os atributos contidos no cronograma (se for o caso)			X		
2.2 Plano de Ação					
2.2.1 – Cronograma detalhando as ações da área objeto da execução			X		
2.2.2 – Texto técnico justificativo das escolhas de proteção adotadas na área em execução			X		
2.3 – Listagem dos Bens Culturais Inventariados					
2.3.1 – Relação das áreas e dos bens culturais inventariados (informando a data da execução do inventário)			X		
2.3.2 – Lista dos bens culturais inventariados em exercícios anteriores			X		
2.4 – Documentação Cartográfica					
2.4.1 – Planta Cadastral da(s) área(s) inventariadas(s)/localização dos bens			X		
2.5 – Fichas do Inventário					
2.5.1 – Ficha de cada bem cultural			X		*1
2.5.2 – Fotos com a data da execução (legendadas, coloridas e com autoria)			X		
2.6 – Divulgação da Execução					
2.6.1 – Declaração, assinada pelo Chefe do Setor, informando como ocorreu a divulgação da execução				X	*2
2.7 – Ata de Reunião do Conselho					
2.7.1 – Cópia da ata aprovando a Execução e sua Divulgação			X		*3
3 – FICHA TÉCNICA					
3.1 – Ficha Técnica (identificação e assinatura)				X	*4
COMENTÁRIOS / OBSERVAÇÕES DO ANALISTA (Ver verso):					
<p>*1 – Fichas:</p> <p>Ficha 'Roda de fiar' – O bem não é mais utilizado para fiar e passou a ser um objeto decorativo. Diante da alteração na função do bem inventariado, a análise orienta que a Proteção passe a ser o 'Inventário para Registro Documental'. A nova proposta de acatamento deve ter anuência do Conselho Municipal de Patrimônio Cultural.</p>					
OBSERVAÇÃO: A documentação não será pontuada se algum dos itens estruturadores (negrito) , fundamentais para a consistência técnica do trabalho, não tiver sido entregue ou não for aceito					
EXECUÇÃO DO INVENTÁRIO:					
APROVADO []		APROVADO PARCIALMENTE []		NÃO APROVADO [X]	



PREFEITURA MUNICIPAL DE PRATINHA
Praça do Rosário, 365 - Centro – CEP: 38960-000
Pratinha – Minas Gerais

COMENTÁRIOS / OBSERVAÇÕES DO ANALISTA: (continuação)

*2 – Divulgação:

Página 98/102 – declaração apresenta assinatura digital. Segundo normatização da DN CONEP em vigor – Anexo IV – item 5 ‘... Todas as assinaturas e rubricas deverão ser por próprio punho e com caneta de tinta azul, verde ou vermelha, não sendo aceita assinatura digitalizada ou digitais.’. Declaração não foi aceita para efeito de pontuação.

*3 – Ata:

Página 100/102 está em branco.

Página 101/102 – trecho da ata que discorre e aprova as ações do inventário deve ser destacado. Texto da ata deve aprovar nominalmente os bens atualizados no ano de ação/preservação ou ser acompanhado da listagem dos referidos bens em anexo. Ver DN CONEP em vigor – Anexo II – Quadro IIA – subitem 4.5.9 letra a.

*4 – Ficha técnica:

Página 99/101 (totalização das páginas foi apresentada com numeração incorreta) – Todas as assinaturas estão digitalizadas. Conforme informado em item anterior e segundo normatização da DN CONEP em vigor – Anexo IV – item 5 ‘... Todas as assinaturas e rubricas deverão ser por próprio punho e com caneta de tinta azul, verde ou vermelha, não sendo aceita assinatura digitalizada ou digitais.’. Ficha técnica não foi aceita para efeito de pontuação.

CÓDIGO ALFANUMÉRICO: 10182111

Data: 13/05/2019

COMENTÁRIOS RECURSO:

DEMANDA:

Município questiona observações e orientações apostas na ficha. Alega também a inconstitucionalidade da não aceitação das assinaturas apostas digitalmente.

RESPOSTA:

Conforme informado na ficha de análise e de acordo com a normativa em vigor em seu Anexo IV – item 5 ‘Todas as assinaturas e rubricas deverão ser por próprio punho e com caneta de tinta azul, verde ou vermelha, não sendo aceita assinatura digitalizada ou digitais.’

Orientação acerca de nova forma de acautelamento deve ser discutida e aprovada pelo Conselho Municipal. Alteração somente será realizada caso conselho e setor responsável pelo patrimônio julguem ser pertinente tal alteração.

As demais orientações objetivam adequar à documentação enviada à normativa em vigor.

Análise alterada e pontuação mantida.

O município, caso julgue oportuno, poderá agendar o atendimento presencial.

A partir do dia 19/07/2019, após as 17 horas, no site FTP serão disponibilizadas as Fichas de Análise para novo acesso e consulta e, no site do IEPHA/MG, a Tabela de Pontuação Definitiva.

Equipe de análise do QIIA.

PONTUAÇÃO RECURSO: MANTIDA – CÓDIGO ALFANUMÉRICO: 10182111_10166056

Data Recurso: 11/07/2019

COMENTÁRIOS ATENDIMENTO PRESENCIAL:

1. ANALISTA GAM:

Município argumenta quanto a não aceitação da assinatura digital na documentação. Análise e pontuação mantida.

MA SP: 10182111

2. GERÊNCIA GAM:

Pontuação mantida de acordo com o analista.

MA SP: 14750845

3. DIRETORIA DPR:

Recurso negado e pontuação mantida, em atendimento à DN 06/2018, onde está expressa a aposição de assinaturas de próprio punho.

MA SP: 14779516

PONTUAÇÃO RECURSO: Mantida

Data Recurso: 17/07/2019



2.1 Recomendações da análise técnica

***1 – Fichas:**

Ficha “Roda de fiar” – O bem não é mais utilizado para fiar e passou a ser um objeto decorativo. Diante da alteração na função do bem inventariado, a análise orienta que a Proteção passe a ser o “Inventário para Registro Documental”. A nova proposta de acautelamento deve ter anuência do Conselho Municipal de Patrimônio Cultural.

Respeitosamente, o Conselho compreende o entendimento da análise, mas deliberou pela manutenção do acautelamento como proteção prévia, até a atualização do inventário.

***2 – Divulgação:**

Página 98/102 – declaração apresenta assinatura digital. Segundo normatização da DN CONEP em vigor – Anexo IV – item 5 ‘... Todas as assinaturas e rubricas deverão ser por próprio punho e com caneta de tinta azul, verde ou vermelha, não sendo aceita assinatura digitalizada ou digitais.’ Declaração não foi aceita para efeito de pontuação.

***3 – Ata:**

Página 100/102 está em branco.

Página 101/102 – trecho da ata que discorre e aprova as ações do inventário deve ser destacado. Texto da ata deve aprovar nominalmente os bens atualizados no ano de ação/preservação ou ser acompanhado da listagem dos referidos bens em anexo. Ver DN CONEP em vigor – Anexo II – Quadro IIA – subitem 4.5.9 letra a.

***4 – Ficha técnica:**

Página 99/101 (totalização das páginas foi apresentada com numeração incorreta) – Todas as assinaturas estão digitalizadas.

Conforme informado em item anterior e segundo normatização da DN CONEP em vigor – Anexo IV – item 5 ‘... Todas as assinaturas e rubricas deverão ser por próprio punho e com caneta de tinta azul, verde ou vermelha, não sendo aceita assinatura digitalizada ou digitais’. Ficha técnica não foi aceita para efeito de pontuação.

Recomendações acatadas.



PREFEITURA MUNICIPAL DE PRATINHA
Praça do Rosário, 365 - Centro – CEP: 38960-000
Pratinha – Minas Gerais

3 CRONOGRAMA DE EXECUÇÃO DO INVENTÁRIO

x Cumprido

 A cumprir

SETORES / CATEGORIAS	1º trim. 2016	2º trim. 2016	3º trim. 2016	4º trim. 2016	1º trim. 2017	2º trim. 2017	3º trim. 2017	4º trim. 2017	1º trim. 2018	2º trim. 2018	3º trim. 2018	4º trim. 2018	1º trim. 2019	2º trim. 2019	3º trim. 2019	4º trim. 2019	1º trim. 2020	2º trim. 2020	3º trim. 2020	4º trim. 2020
Definição da Equipe Técnica	X																			
Levantamento de bases cartográficas	X																			
Levantamento arquivístico, bibliográfico, iconográfico	X	X	X																	
Reconhecimento do território e pesquisa de campo	X	X																		
Definição de áreas a serem inventariadas	X	X	X																	
Identificação e localização geográfica das áreas inventariáveis	X	X																		
Elaboração do informe histórico do Município / Dados Gerais / Referências Bibliográficas	X	X		X	X															
Divulgação das fichas dos bens inventariados							X	X	X	X	X	X	X	X	X	X				



PREFEITURA MUNICIPAL DE PRATINHA
Praça do Rosário, 365 - Centro – CEP: 38960-000
Pratinha – Minas Gerais

SETORES / CATEGORIAS	1º trim. 2016	2º trim. 2016	3º trim. 2016	4º trim. 2016	1º trim. 2017	2º trim. 2017	3º trim. 2017	4º trim. 2017	1º trim. 2018	2º trim. 2018	3º trim. 2018	4º trim. 2018	1º trim. 2019	2º trim. 2019	3º trim. 2019	4º trim. 2019	1º trim. 2020	2º trim. 2020	3º trim. 2020	4º trim. 2020
Área A – Distrito Sede																				
Listagem dos bens a serem inventariados	X			X	X	X	X	X	X	X										
Identificação geográfica de bens a serem inventariados	X	X	X	X	X	X	X	X	X	X	X	X	X	X	X	X				
Levantamento de campo e entrevistas						X	X	X	X	X	X	X	X	X	X	X				
Bens imóveis/ Estruturas arquitetônicas – BI;						X	X	X	X	X	X	X	X	X	X	X				
Bens móveis e bens integrados – BM;						X	X	X	X	X	X	X	X	X	X	X				
Núcleos históricos urbanos - NH;						Categoria não encontrada														
Conjuntos Urbanos						X	X	X	X	X	X	X	X	X	X	X				
Conjuntos paisagísticos naturais													Categorias não encontradas							
Conjuntos paisagísticos arqueológicos																				
Conjuntos paisagísticos espeleológicos																				
Patrimônio Imaterial						X	X	X	X	X	X	X	X	X	X	X				
Preenchimento da ficha de <i>Informações Gerais do Município</i> (ficha síntese do inventário do município)													X	X	X	X				
Revisão das Fichas e arquivamento													X	X	X	X				
Divulgação das fichas dos bens inventariados								X	X	X	X	X	X	X	X	X				



SETORES / CATEGORIAS	1º trim. 2023
	2º trim. 2023
	3º trim. 2023
	4º trim. 2023
	1º trim. 2024
	2º trim. 2024
	3º trim. 2024
	4º trim. 2024
	1º trim. 2025
	2º trim. 2025
3º trim. 2025	
4º trim. 2025	
1º trim. 2026	
2º trim. 2026	
3º trim. 2026	
4º trim. 2026	

[illegible]



4 PLANO DE AÇÃO

Apresentamos o Plano de Ação, cujo objetivo é prever as ações prioritárias de inventário, a curto e médio prazo. Nesse planejamento apresentamos o cronograma detalhado, referente às atividades realizadas no exercício vigente, juntamente com as justificativas de cada atividade. Essas ações levam em conta os desdobramentos inicialmente previstos no Plano de Inventário.



x Cumprido	<input checked="" type="checkbox"/>	A cumprir
------------	-------------------------------------	-----------

[illegible]



4.2 *Texto técnico justificativo do Plano de Ação*

Apresentamos os desdobramentos das ações referentes ao ano de 2019.

Reuniões do Conselho.

Com a atualização da legislação municipal pertinente ao Patrimônio Cultural (Lei Municipal 988, de 24 de agosto de 2018, nosso Conselho passou a ter uma composição mais adequada a realidade do município, mantendo a regularidade das reuniões e o apoio a realização do inventário, das celebrações (com ênfase na Festa de Santo Antônio), e as atividades de Educação Patrimonial.

Divulgação dos bens protegidos

Esta ação está sendo feita via publicação no mural da prefeitura, mas o Setor de Patrimônio Cultural e o Conselho de Patrimônio solicitou à Prefeitura a produção de material gráfico de divulgação dos bens protegidos. Em 2018, foram produzidas régua divulgando nossos bens para os alunos, e em 2019 providenciamos novos materiais (imagens para colorir em livretos) para as ações de educação para o Patrimônio.

Reuniões com o Setor de Educação, para aprimoramento das ações de Educação Para o Patrimônio

O Setor de Patrimônio Cultural está inserido na Secretaria de Educação, o que facilita o diálogo a respeito das ações de Educação Patrimonial, que mantiveram, no ano corrente, atividades mais amplas, com a realização de seminários e atividades com os alunos. Dentre estas ações, houve minicurso para alunos do ensino médio, voltado para a questão da Identidade Cultural, citando, inclusive, que tal assunto comumente aparece em questões do ENEM.

Identificação e elaboração/ divulgação de fichas de inventário das categorias Bens Imóveis Estruturas Arquitetônicas e Urbanísticas, Bens Móveis e Integrados, Patrimônio Arqueológico, Patrimônio Espeleológico, Patrimônio Imaterial, Sítios Naturais, Conjunto Paisagístico, conforme DN 01/2016



PREFEITURA MUNICIPAL DE PRATINHA
Praça do Rosário, 365 - Centro – CEP: 38960-000
Pratinha – Minas Gerais

Em 2017 foram elaboradas as primeiras fichas de inventário, em consonância com as alterações das categorias do Cronograma do Inventário, conforme a DN vigente. Em 2018 e 2019, o cronograma continuou a ser cumprido.

No ano de 2018, foram priorizados os bens imateriais. A escolha das duas igrejas católicas se deu a pedido da Paróquia, que está propondo o futuro tombamento dos bens. Em 2019, foram inventariados a Praça da Matriz, a Prefeitura, a Cavalgada e um Ferro a Brasa. Excepcionalmente, inventariamos um bem cuja proteção estava prevista para a próxima etapa (Fazenda Severino), dada a iminência de danos irreversíveis ao bem.

Medida de Salvaguarda – Elaboração do Processo de tombamento das Igrejas do Rosário e de Santo Antônio

Através das ações de inventário, foi detectado pelo Conselho, a necessidade de proteção mais ampla das Igrejas da Sede. O processo de tombamento está sendo realizado pelo Setor de Patrimônio Cultural, conforme a DN vigente, mas ainda não foi concluído.

Medida de Salvaguarda – Vistoria em bens culturais das categorias de Bens Materiais

O Conselho realizou vistoria em bens culturais materiais, não prioritários para o tombamento, visando atestar a sua integridade.

Medida de Salvaguarda – Relatório de Implementação das Ações e Execução do Plano de Salvaguarda dos Bens indicados para Registro (Festa Junina e Festa do Peão)

Foi elaborado o relatório referente à salvaguarda da Festa, bens imateriais indicado para registro, e o Conselho recomendou à Gestão Municipal o investimento na recriação do bem.

Medida de Salvaguarda – Execução dos Programas de Educação para o Patrimônio Cultural

No ano de 2019, com a ampliação da possibilidade de ações, foi possível a manutenção de atividades como seminários específicos, que só não foram mais extensas devido à crise orçamentária do estado.



PREFEITURA MUNICIPAL DE PRATINHA
Praça do Rosário, 365 - Centro – CEP: 38960-000
Pratinha – Minas Gerais

Medida de Salvaguarda – Investimento através do Fundo Municipal para o Patrimônio Cultural dos Bens das diversas categorias listadas conforme a DN 2016 e em educação para o Patrimônio.

O Conselho realizou palestras para Alunos, Conselheiros e Professores, registrando em ata os investimentos feitos via FUMPAC.

Identificação e indicação de bens passíveis de serem tombados ou registrados

Em 2017, identificamos a necessidade de realizar o processo de tombamento das Igrejas e o registro da Festa de Santo Antônio, cujos processos estão sendo desenvolvidos. Estas ações esbarraram na necessidade prioritária de restauração da Igreja, e na falta de legislação específica para a proteção de bens imateriais (já sanada), e mais recentemente, na falta de recursos financeiros.



5 LISTAGEM DE BENS CULTURAIS PROTEGIDOS

5.1 Relação das áreas e bens culturais inventariados/ano de inventário

Patrimônio protegido por tombamento ou registro

Nome do bem	Tipo/Categoria	Nível de Proteção	Processo aprovado pelo IEPHA
Roda de Capoeira e/ou Ofício de Mestre da Capoeira	Registro/Saberes	Federal	_____
Matriz de Santo Antônio	Tombamento/Bem Imóvel	Municipal	Apresentado em 2002. Não aprovado

Bens inventariados anteriormente: 2017

Nome do bem	Categoria	Ano do Inventário
Matriz de Santo Antônio	Bem imóvel	2017
Praça do Rosário	Conjunto Urbano	2017
Biblioteca Marlene Martins Reis	Bem Imóvel	2017
Imagem de Santo Antônio da Igreja do Rosário	Bem móvel	2017
Festa de Santo Antônio	Bem Imaterial/Celebrações	2017

Nome do bem	Categoria	Ano do Inventário
Igreja do Alto da Santa Cruz	Bem imóvel	2018
Parque de Exposições	Conjunto Urbano	2018
Roda de Fiar	Bem móvel	2018
Cruzeiro da Igreja Alto de Santa Cruz	Bem móvel integrado	2018
Festa Junina	Bem Imaterial/Celebrações	2018



PREFEITURA MUNICIPAL DE PRATINHA
Praça do Rosário, 365 - Centro – CEP: 38960-000
Pratinha – Minas Gerais

Festa do Peão	Bem Imaterial/Celebrações	2018
Fanfarra	Bem Imaterial/ Forma de Expressão	2018

5.2 Bens inventariados em 2019

Nome do bem	Categoria	Ano do Inventário
Prefeitura	Bem imóvel	2019
Casa da Fazenda Severino	Conjunto Paisagístico	2019
Praça da Matriz	Conjunto Urbano	2019
Ferro à Brasa	Bem móvel	2019
Cavalgada	Bem Imaterial/Forma de Expressão	2019



6 DOCUMENTAÇÃO CARTOGRÁFICA

MAPA DE LOCALIZAÇÃO CIDADE DE PRATINHA EM MINAS GERAIS

MAPA 0

Nome: Mapa de Localização de Pratinha em Minas Gerais/

Autor: Setor do Patrimônio Cultural - Set/2016

Mapa Base: Wikipédia recolhido no site **Erro! A referência de hiperlink não é válida.**em
Set/2016

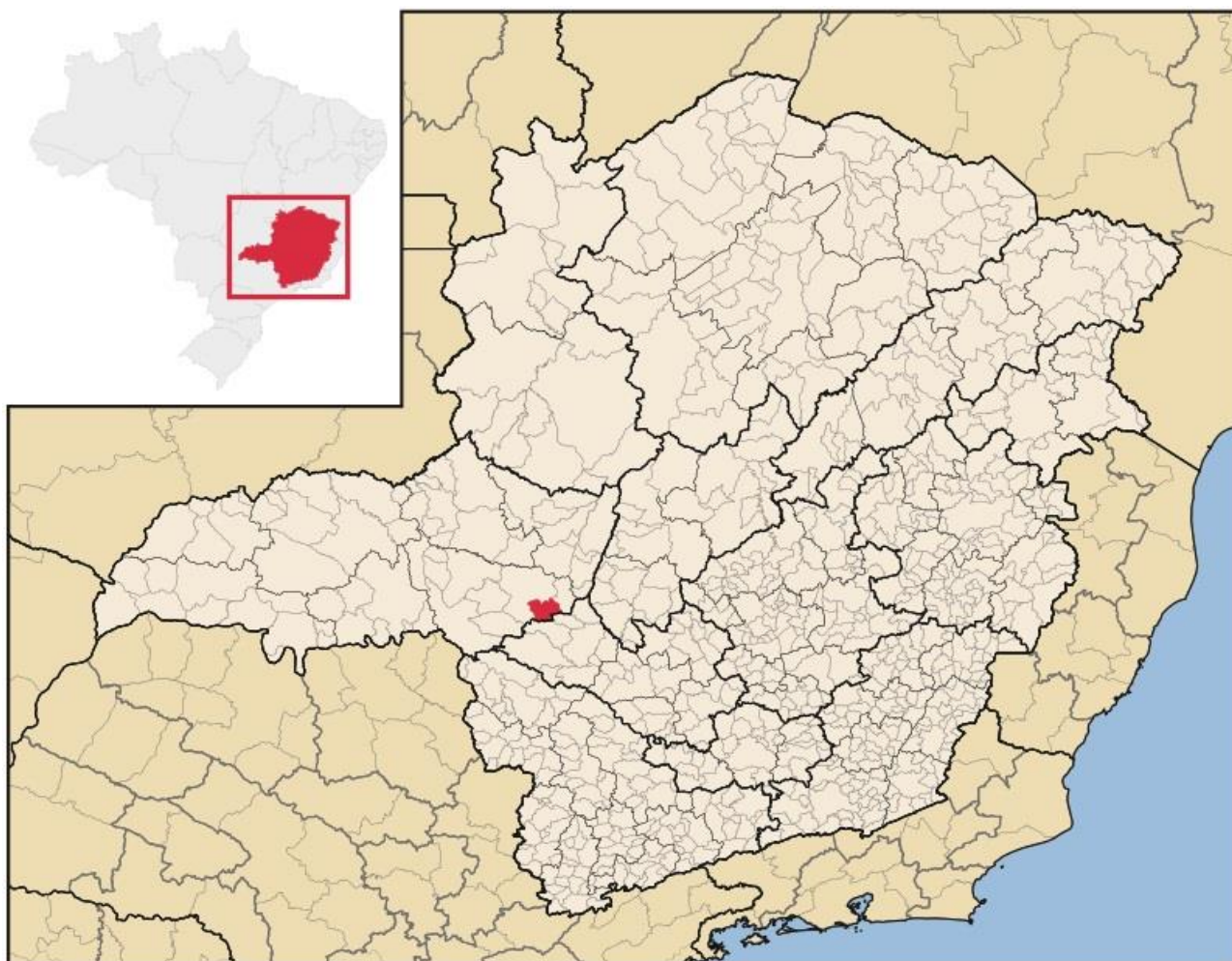

Formato:

A4



PREFEITURA MUNICIPAL DE PRATINHA
Praça do Rosário, 365 - Centro – CEP: 38960-000
Pratinha – Minas Gerais

MAPA 2 – Áreas inventariáveis em Pratinha MG

Suely Maria de Deus
Setor de Patrimônio Cultural

Pratinha/MG
IPAC 2016
Áreas inventariáveis
Mapa Base: IGA
Sem escala



Autor: Setor Mun do Pat. Cultural



PREFEITURA MUNICIPAL DE PRATINHA
Praça do Rosário, 365 - Centro – CEP: 38960-000
Pratinha – Minas Gerais

MAPA 3 – Bens inventariados em Pratinha MG



Suely Maria de Deus
Setor de Patrimônio Cultural



7 BENS INVENTARIADOS EM 2019

7.1 Prefeitura Municipal (EAU)

1: Município: Pratinha	2: Distrito Sede
3: Designação: Prefeitura Municipal 3.1: Motivação: atualmente, é o espaço-referência de atendimento à comunidade. Apesar de ter passado por intervenções, ainda possui características arquitetônicas relevantes para a contextualização histórica e para ambiência do núcleo histórico do município.	
4: Endereço: Praça do Rosário 365 CEP 38960-000	
5: Propriedade: Município de Pratinha	
6: Responsável: Prefeitura de Pratinha – Praça do Rosário, 365 CEP 38960-000 Fone: 34-3637-1220 E-mail: pmpratim@terra.com.br; gabinete@pratinha.mg.gov.br	
7: Situação de Ocupação: própria	
8: Análise de entorno – situação e ambiência O bem localiza-se na praça do Rosário, no núcleo histórico da Sede. De ocupação relativamente mais recente do que o espaço do entorno da Igreja Matriz (também no núcleo histórico), com a predominância de edificações de até dois pavimentos, sem tendência imediata ao adensamento, mas com possível pressão imobiliária por ser a área mais central do município e dispor de boa infraestrutura. No espaço do entorno do bem encontram-se equipamentos públicos importantes, como a Igreja do Rosário e a Biblioteca Pública Municipal. Esta área central possui fornecimento de água canalizada e de energia elétrica, recolhimento do esgoto e de resíduos, serviços de telefonia e internet.	



PREFEITURA MUNICIPAL DE PRATINHA
Praça do Rosário, 365 - Centro – CEP: 38960-000
Pratinha – Minas Gerais

9: Documentação Fotográfica



Prefeitura Municipal vista da Praça do Rosário
Foto: Suely Maria de Deus, 2019



Prefeitura Municipal. Foto: Suely Maria de Deus, 2019



PREFEITURA MUNICIPAL DE PRATINHA
Praça do Rosário, 365 - Centro – CEP: 38960-000
Pratinha – Minas Gerais



Fachada lateral da Prefeitura Municipal. Foto: Suely Maria de Deus, 2019



Fachadas posterior da Prefeitura Municipal. Foto: Suely Maria de Deus, 2019



PREFEITURA MUNICIPAL DE PRATINHA
Praça do Rosário, 365 - Centro – CEP: 38960-000
Pratinha – Minas Gerais



Recepção da Prefeitura Municipal. Foto: Suely Maria de Deus, 2019

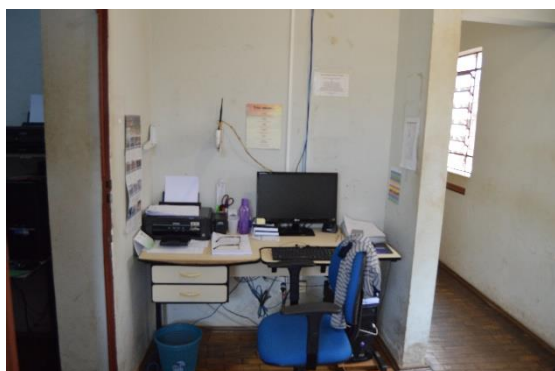

Dependências da Prefeitura Foto: Suely Maria de Deus, 2019



Prefeitura por volta de 1980. Fonte: Arquivos Departamento de Educação e Cultura



PREFEITURA MUNICIPAL DE PRATINHA
Praça do Rosário, 365 - Centro – CEP: 38960-000
Pratinha – Minas Gerais

10: Histórico:

A sede da prefeitura está localizada na Praça do Rosário, e ocupa um lugar central na cidade de Pratinha. A sede (a casa) da prefeitura pertencia a Família da senhora Olegária Ferreira de Assis, que vendeu a casa, de construção antiga e respectivo terreno com área de 1075,00 metros quadrados para a Senhora Leontina Pereira e Brasilina Pereira. Aos 20 dias do ano de 1945, foi lavrada a escritura, na então Vila de Pratinha que pertencia ao município de Campos Altos. Depois de alguns anos, em 27 de dezembro de 1948 a Vila de Pratinha se torna município independente e em 31 de dezembro de 1951, a Prefeitura Municipal de Pratinha, representada pelo então prefeito o Senhor Cherubino Andreia Vecci comprou o terreno e a casa que é a sede da prefeitura até os dias atuais.

Durante muitos anos, essa casa abrigou muitos setores, como o Departamento de Educação e Cultura e a Biblioteca Pública Marlene Martins Reis, que funcionaram no local até a construção da Escola Fundamental de 1º Grau, conhecida na cidade como “Predinho da Educação”, em setembro de 1996. A biblioteca ainda funcionou no prédio da prefeitura até agosto de 2003, e depois passou a funcionar junto com a escola Municipal no “Predinho da Educação”.

Hoje no prédio da Prefeitura ainda funciona Importantes setores municipais: Departamento de Transportes; Setor Social; Departamento da Fazenda; Departamento Municipal de Administração e Gestão de Pessoas; Departamento Municipal de Agropecuária; Indústria e Comércio; Departamento Municipal Água e Esgoto; Controladoria Interna Municipal; Departamento Municipal de Fazenda; Instituto de Previdência dos Servidores Públicos (PRATPREV); Departamento Municipal de Transporte e Trânsito; Departamento de Obras e Serviços Urbanos.

11: Uso atual:

<input type="checkbox"/> residencial	<input type="checkbox"/> serviços	<input checked="" type="checkbox"/> institucional
<input type="checkbox"/> comercial	<input type="checkbox"/> Industrial	<input type="checkbox"/> Outros

12: Descrição:

O bem está localizado em terreno em leve declive, no núcleo histórico, de frente à Praça do Rosário, no núcleo histórico do município.



PREFEITURA MUNICIPAL DE PRATINHA
Praça do Rosário, 365 - Centro – CEP: 38960-000
Pratinha – Minas Gerais

É uma edificação despojada, cujo feitiço relaciona-se com as possibilidades técnicas e vernáculos da região. Tripartida, sua planta é dividida na parte inicial, onde funciona a recepção, em uma parte lateral à recepção e uma parte posterior, cada uma das quais com telhado em duas águas. O telhado das partes inicial e posterior é paralelo à fachada principal; o telhado da parte lateral é perpendicular à mesma fachada.

Implantada numa esquina, sua fachada principal, sem recuo frontal, se divide em duas partes: uma, apresentando janela e porta principal; outra, com três janelas: duas dela, de duas folhas ladeando uma janela maior, todas em madeira com caixilhos de vidro e bandeiras fixas, pintadas em azul. Portas e janelas possuem vergas retas. A parte externa é pintada em meia-parede, nas cores branca e azul, e destacam-se os detalhes em linhas, em baixo relevo na parte que dá acesso ao interior, na qual figura a placa informando que aquele bem é a Prefeitura Municipal. O piso interno é em cimento queimado, da cor vermelha (com exceção de duas salas com piso em tábua paginados em escama de peixe), e a maioria dos cômodos possui forro em PVC branco.

A fachada posterior possui três pares de janelas: duas venezianas com quatro aberturas (instaladas na cozinha), duas janelas de correr com duas bandeiras fixas e duas móveis e mais duas pequenas venezianas, com duas aberturas (nos banheiros). Possui, ainda, uma porta de entrada de uma folha, acessada por uma escada com três degraus. O terreno na lateral e ao fundo da prefeitura foi pavimentado com piso sextavado intertravado em concreto, e abriga garagem e oficina. As fachadas laterais também possuem janelas de correr. A cobertura é em telha cerâmica do tipo francesa e a vedação é em alvenaria de tijolos.

13: Proteção Legal existente: nenhuma

14: Proteção Legal Proposta:

Tombamento		
() Federal	() Estadual	() Municipal
() entorno de bem tombado	() uso e ocupação do solo	() restrições de uso e ocupação



PREFEITURA MUNICIPAL DE PRATINHA
Praça do Rosário, 365 - Centro – CEP: 38960-000
Pratinha – Minas Gerais

Inventário	
<input type="checkbox"/> registro documental	<input checked="" type="checkbox"/> proteção prévia

15: Estado de Conservação

<input type="checkbox"/> excelente	<input type="checkbox"/> bom
<input checked="" type="checkbox"/> regular	<input type="checkbox"/> péssimo

16: Análise do estado de conservação

O bem se apresenta em estado regular, com todas as suas características íntegras. Mantém sua integridade estético/formal e físico/construtiva com todos os elementos físicos e estruturais, desempenhando suas funções. Não apresenta ações provenientes do vandalismo, mas passou por diversas intervenções não documentadas e precisa de manutenção nas redes elétrica e hidráulica.

17: Fatores de Degradação

Especulação imobiliária no entorno pode promover a construção de edificações que comprometam a leitura altimétrica do bem, mas a médio prazo, não há indícios de tais intervenções, haja vista que a cidade vem mantendo-se demograficamente estável.

18: Medidas de Conservação

Realização de manutenção elétrica e hidráulica, bem como de análise corretiva e preventiva do madeiramento do telhado e das telhas cerâmicas.

19: Intervenções

O bem sofreu intervenções, porém, nenhuma delas foi documentada.

20: Referências Bibliográficas:

INVENTÁRIO DE PROTEÇÃO DO ACERVO CULTURAL, Prefeitura Municipal de Pratinha, 2016.

<https://www.diocesedeluz.org.br/paroquias-das-foranias/item/246-paroquia-santo-antonio-pratinha-mg>



PREFEITURA MUNICIPAL DE PRATINHA
Praça do Rosário, 365 - Centro – CEP: 38960-000
Pratinha – Minas Gerais

21. Ficha Técnica

Suely Maria de Deus

Diretora do Departamento Municipal de Educação e Cultura e Membro do Conselho Municipal do Patrimônio Cultural de Pratinha

Formação: Pedagoga

Elaboração e revisão

Cristiano Eustáquio Valeriano

Equipe Técnica do Conselho Municipal do Patrimônio Cultural de Pratinha

Formação: Letras

Pesquisa histórica.

Ana Patrícia Machado

Equipe Técnica do Conselho Municipal do Patrimônio Cultural de Pratinha

Formação: Pedagogia

Levantamento de dados.

Elizania dos Reis Silvério

Equipe Técnica do Conselho Municipal do Patrimônio Cultural de Pratinha

Formação: Pedagogia

Digitação e Formatação.

Novembro de 2019



PREFEITURA MUNICIPAL DE PRATINHA
Praça do Rosário, 365 - Centro – CEP: 38960-000
Pratinha – Minas Gerais

1: Município: Pratinha	2: Distrito: Sede
3: Definição da área: Fazenda Severino	
3.1 Motivação: o bem em questão está em área cujo inventário está previsto para exercícios futuros, contudo, trata-se de uma edificação secular, com altos custos de manutenção e relevante importância histórica, por ser uma edificação cuja arquitetura marca a paisagem rural há séculos. Por estar correndo risco de integridade, sem descumprir as ações que estavam previstas no cronograma, o Conselho deliberou por inventariar, emergencialmente, a Fazenda Severino, dando início às atividades de levantamento de dados, preservação e difusão que possam favorecer as ações voltadas a manutenção de sua integridade.	
4: Endereço: Via Rural acessada pela LMG 87, à 19,2km do Centro de Pratinha, na Zona Rural de Pratinha, com as seguintes coordenadas geográficas: -19.7822861, -46.3671637,13z. Link no google maps: https://www.google.com/maps/dir/Pratinha+-+MG/-19.7706989,-46.2797134/@-19.7822861,-46.3671637,13z/data=!3m1!4b1!4m9!4m8!1m5!1m1!1s0x94b19d0bd747a049:0x8532e5b032c1bccd!2m2!1d-46.3852057!2d-19.7531328!1m0!3e0?hl=pt-BR	
5: Propriedade: Privada	
6: Responsável: Acácio Ribeiro de Senna e sua esposa Vanda Dionísio Ramos de Senna.	
7: Uso: misto: residencial e sede de fazenda produtora agrícola (cafeeira)	
8: Dados Gerais: Identificação gráfica no distrito sede Perímetro: 805 metros Área: 27.682 metros. Estado de conservação das edificações: regular, sem intervenções nos imóveis, com preservação na divisão interna, acabamentos, altimetria e volumetria do conjunto. Base Topográfica: Google Earth 2019. O bem localiza-se na área rural, 19,2 km distante do núcleo do município. A área do entorno não possui outras edificações, sendo o bem referência geográfica dessa região, ocupada por cafezais e mata nativa. O local é provido de energia elétrica e água tratada. Não possui rede de saneamento básico e telefonia fixa, mas possui cobertura de internet e	



serviços de telefonia móvel de média qualidade.

7.2 – Conjunto Paisagístico da Fazenda Severino



Localização do bem. Imagem extraída do Google Earth em 2019.

9: Informe Histórico

Acácio Ribeiro de Senna, morador da fazenda, conta que o bem foi construído em 1918, sobre os alicerces de outra casa, ainda maior do que a atual sede. A fazenda foi comprada por Otávio José Ribeiro, avô materno de Acácio, e pertencia anteriormente ao avô paterno do Sr. Acácio, chamado Custódio Ribeiro de Senna.

A fazenda era imensa, e foi desmembrada em outras propriedades (como, por exemplo, a do Sr. Marianinho e de mais 2 outros irmãos do seu Acácio), as quais não pertencem mais à família.

Com a morte do avô materno, o bem foi herdado por Maria Ribeiro Lemos, mãe do senhor Acácio. Em 29 de janeiro de 1972, Acácio casou com Wanda, nascida em Campos Altos, e desde então moram na fazenda. A família de Acácio é tradicional em Pratinha, atuando como construtores: um dos tios de Acácio foi responsável pela construção da estação Ferroviária de Itamarati, em nosso município.

Lá, eles tiveram dois filhos, Nívea, que mora em Araxá, mãe de Helena e Juliano, pai de Livia e Vinícius. Os filhos vêm regularmente à fazenda, em férias e finais de semana. A



PREFEITURA MUNICIPAL DE PRATINHA
Praça do Rosário, 365 - Centro – CEP: 38960-000

Pratinha – Minas Gerais

casa da fazenda, desde o casamento de Acácio e Wanda, nunca passou por intervenções severas: mantem o partido, a volumetria, acabamentos, vãos, vedações e forros.

10. Manifestações Culturais

Não há, na fazenda, manifestações culturais específicas, haja vista não se tratar de um espaço de ocupação de uma comunidade. A maior característica da fazenda é o aprimoramento na produção de café.

11. Estruturas Arqueológicas

A fazenda foi construída sobre alicerces de outra fazenda, edificada ainda no século XX. Ao adentrar nos porões da casa, percebe-se sua estrutura em pedra, e o seu possível uso como senzala. Provavelmente a área possui resquícios arqueológicos (fragmentos de ferramentas, louças e utensílios) remanescentes, inclusive, da edificação anterior.





PREFEITURA MUNICIPAL DE PRATINHA
Praça do Rosário, 365 - Centro – CEP: 38960-000
Pratinha – Minas Gerais

O bem apresenta porões, que dão acesso às suas estruturas. Nesta área, é possível a existência de vestígios arqueológicos. Fotos: Suely de Deus, 2019.

12: Perfil de moradores e usuários

A fazenda tem por moradores fixos, hoje, apenas o casal Acácio e Vanda. Os prestadores de serviços eventuais são moradores de Pratinha e Campos Altos. Esporadicamente recebe visitantes: além de filhos e netos, técnicos agrícolas, profissionais da área de qualidade ambiental ou relacionados à cultura cafeeira.

13: Trabalho e renda

A fazenda funciona economicamente com a agricultura cafeeira. Há algumas cabeças de gado, mas apenas para o consumo local.

ASPECTOS AMBIENTAIS E URBANÍSTICOS

14. Instrumentos de gestão urbana e ambiental

Nosso município não possui, ainda, mecanismos de gestão urbana como, Lei de Uso e Ocupação do Solo, Código de Obras, Código de Posturas, Código Tributário ou Código Sanitário.

15. Saneamento ambiental e outros serviços

A área em questão é provida de energia elétrica e água encanada. Não tem sistema de recolhimento de resíduos e as instalações sanitárias ainda são fossas. Serviços de internet e telefonia móvel são fornecidos com boa qualidade.



PREFEITURA MUNICIPAL DE PRATINHA
Praça do Rosário, 365 - Centro – CEP: 38960-000
Pratinha – Minas Gerais

O município possui unidades de ensino infantil, fundamental e médio. Quanto à saúde, o município conta com posto de atendimento. A segurança é assegurada por destacamento da Polícia Militar.

Nossa cidade ainda não possui sistema de transporte coletivo.

16. Infraestrutura urbana

A área está relativamente próxima à área urbana, embora já seja considerada zona rural. Na sede, o estacionamento e circulação de veículos, bem como a circulação de pedestres, ainda não estão regulamentados. No entorno da fazenda, não há pavimentação nem calçadas.

USO E OCUPAÇÃO DO SOLO

17. Situação e ambiência

A fazenda está localizada na área rural, montanhosa, relativamente mais alta do que a sede, o que possibilita que o espaço apresente todas as visadas do entorno.



Entorno montanhoso da fazenda. Fotos: Suely de Deus, 2019.

18. Regularização fundiária

A fazenda possui situação fundiária regularizada com escritura.



PREFEITURA MUNICIPAL DE PRATINHA
Praça do Rosário, 365 - Centro – CEP: 38960-000
Pratinha – Minas Gerais

19. Parcelamento do solo

O espaço inventariado é parte da fazenda cafeeira, cujo solo não possui parcelamento.

20. Ocupação do solo

Com exceção da área construída e inventariada, o solo é ocupado por mata nativa ou pela lavoura cafeeira.

21. Uso do solo

O uso do solo é essencialmente agrícola, com exceção da área de beneficiamento, que é relativamente muito pequena em relação à fazenda integralmente.

22. Estruturas arquitetônicas e urbanísticas

O conjunto paisagístico é composto da casa-grande, terreiros para secagem do café, curral, dependências de serviço, lagoa e galpão.

23. Espaços Públicos

A Fazenda é um bem privado, mas possui espaços de uso social, como a área em frente à casa.

PROTEÇÃO E CONSERVAÇÃO

24. Proteção existente

A área não possui, ainda, qualquer tipo de proteção.

25. Proteção proposta

Tombamento		
<input type="checkbox"/> Federal	<input type="checkbox"/> Estadual	<input type="checkbox"/> Municipal
<input type="checkbox"/> entorno de bem tombado	<input type="checkbox"/> uso e ocupação do solo	<input type="checkbox"/> restrições de uso e ocupação
Inventário		
<input type="checkbox"/> registro documental	<input checked="" type="checkbox"/> proteção prévia	



26. Fatores de degradação

Por ora, a própria família tem cuidados profundos com a ambientação do bem. Enquanto o bem estiver sob os cuidados da família, os fatores de degradação se limitam a questões externas: intempéries, questões de segurança e acidentes. Contudo, o bem não passa por manutenções preventivas periódicas.

27. Medidas de revitalização e valorização do conjunto

O conjunto está bem preservado, porém necessita de medidas de revitalização específicas. Sua manutenção e conservação inspiram cuidados: há vidros quebrados nas janelas, os forros e paredes apresentam marcas pontuais de umidade, o madeiramento em geral (portas, janelas, forros e pisos) apresenta ressecamento. A família mantém a casa muito bem higienizada, mas trata-se de uma residência de grande porte sob os cuidados de duas pessoas idosas.

Faz-se necessário restauro urgente das janelas, com a colocação de vidros, manutenção das partes em madeira, instalação de sistemas contra descargas elétricas, manutenção da cobertura com verificação de forros e telhas, verificação das causas e saneamento das infiltrações.

28. Documentação Fotográfica



Entorno montanhoso da fazenda. Fotos: Suely de Deus, 2019



PREFEITURA MUNICIPAL DE PRATINHA
Praça do Rosário, 365 - Centro – CEP: 38960-000
Pratinha – Minas Gerais



Sede da Fazenda Severino. Fotos: Suely de Deus, 2019



Pátio de frente à sede da Fazenda Severino. Fotos: Suely de Deus, 2019



PREFEITURA MUNICIPAL DE PRATINHA
Praça do Rosário, 365 - Centro – CEP: 38960-000
Pratinha – Minas Gerais



Pátio de frente à sede da Fazenda Severino. Fotos: Suely de Deus, 2019



Vista lateral posterior da sede da Fazenda Severino. Fotos: Suely de Deus, 2019



PREFEITURA MUNICIPAL DE PRATINHA
Praça do Rosário, 365 - Centro – CEP: 38960-000
Pratinha – Minas Gerais



Vista posterior da sede da Fazenda Severino. Fotos: Suely de Deus, 2019



Vista lateral da sede da Fazenda Severino. Fotos: Suely de Deus, 2019



PREFEITURA MUNICIPAL DE PRATINHA
Praça do Rosário, 365 - Centro – CEP: 38960-000
Pratinha – Minas Gerais



Barrotes vistos do porão, formando a base do piso da Fazenda Severino. Fotos: Suely de Deus, 2019



Alicerces que possivelmente eram da edificação anterior à Fazenda Severino. Fotos: Suely de Deus, 2019



PREFEITURA MUNICIPAL DE PRATINHA
Praça do Rosário, 365 - Centro – CEP: 38960-000
Pratinha – Minas Gerais



Vista posterior da sede da Fazenda Severino. Fotos: Suely de Deus, 2019



Lago da Fazenda Severino. Fotos: Suely de Deus, 2019



PREFEITURA MUNICIPAL DE PRATINHA
Praça do Rosário, 365 - Centro – CEP: 38960-000
Pratinha – Minas Gerais



Galpão da Fazenda. Fotos: Suely de Deus, 2019



Curral da Fazenda Severino. Fotos: Suely de Deus, 2019



PREFEITURA MUNICIPAL DE PRATINHA
Praça do Rosário, 365 - Centro – CEP: 38960-000
Pratinha – Minas Gerais



Mobília em um dos quartos da Fazenda Severino. Fotos: Suely de Deus, 2019



Pia, porta e janela na cozinha da Fazenda Severino. Fotos: Suely de Deus, 2019



PREFEITURA MUNICIPAL DE PRATINHA
Praça do Rosário, 365 - Centro – CEP: 38960-000
Pratinha – Minas Gerais



Detalhes da cozinha da Fazenda Severino. Fotos: Suely de Deus, 2019



Porta de Entrada da sala da Casa na Fazenda Severino. Fotos: Suely de Deus, 2019



PREFEITURA MUNICIPAL DE PRATINHA
Praça do Rosário, 365 - Centro – CEP: 38960-000
Pratinha – Minas Gerais

29. Ficha Técnica

Suely Maria de Deus

Diretora do Departamento Municipal de Educação e Cultura e Membro do Conselho Municipal do Patrimônio Cultural de Pratinha

Formação: Pedagoga

Elaboração e revisão

Cristiano Eustáquio Valeriano

Equipe Técnica do Conselho Municipal do Patrimônio Cultural de Pratinha

Formação: Letras

Pesquisa histórica.

Ana Patrícia Machado

Equipe Técnica do Conselho Municipal do Patrimônio Cultural de Pratinha

Formação: Pedagogia

Levantamento de dados.

Elizania dos Reis Silvério

Equipe Técnica do Conselho Municipal do Patrimônio Cultural de Pratinha

Formação: Pedagogia

Digitação e Formatação.

Novembro de 2019.



7.3 Conjunto Paisagístico da Praça da Matriz

1: Município: Pratinha	2: Distrito: Sede
3: Definição da área: Praça da Matriz	
3.1 Motivação: a Praça da Matriz constitui o conjunto de edificações mais antigo da zona urbana. É um espaço historicamente relevante, marcado pela presença da Matriz de Santo Antônio e equipamentos públicos, como a Escola Municipal Coronel Neca de Paula e Escola Estadual Marlene Martins Reis, e, portanto, de grande fruição pela comunidade. Pela presença da praça, constitui um espaço de convivência, no qual as pessoas podem se encontrar, sentar, conversar, contemplar a vista do entorno. O presente inventário constitui um estudo prévio para possível tombamento também da praça.	
4: Endereço: Praça da Matriz, na confluência das vias Rua Cônego Basílio, Rua Vigilato Machado e Rua José Evangelista Borges	
5: Propriedade: Pública	
6: Responsável: Prefeitura Municipal	
7: Uso: misto: comercial, residencial e prestação de serviços públicos e privados	
8: Dados Gerais: Identificação gráfica no distrito sede (sem escala) Área: Praça da Matriz Perímetro: 559 metros Área: 9556 metros. Estado de conservação das edificações: regular, mas com intervenções nos imóveis, sem, contudo, interferir severamente na altimetria, volumetria e recuos frontais, que poderiam comprometer a integridade do conjunto. Base Topográfica: Google Earth 2019 A Praça localiza-se no núcleo histórico, cultural e social do município. A área do entorno corresponde ao início do assentamento urbano inicial em meados do século XX, onde há diversas edificações que atestam a evolução urbanística do município. Há algumas construções antigas preservadas na via e no seu entorno, mas a pressão imobiliária já faz com que ocorra a substituição das casas. As novas edificações não têm tipologia específica, e as mais antigas tem inspiração colonial e eclética, em maioria erguidas	



PREFEITURA MUNICIPAL DE PRATINHA
Praça do Rosário, 365 - Centro – CEP: 38960-000
Pratinha – Minas Gerais

sem recuo frontal, algumas possuindo recuos laterais e a maioria dispondo de amplos quintais. Pela sua localização privilegiada, bem no centro comercial do município, abriga diversas edificações comerciais de pequeno porte, como bares e mercearias. O local é provido de iluminação pública, água tratada, saneamento básico, internet e serviços de telefonia móvel e fixo.



Localização do bem. Imagem extraída do Google Earth em 2019.

9: Informe Histórico

A Praça é o entorno imediato da Igreja da Matriz, no núcleo da formação inicial do município. A Igreja da Matriz não é o espaço religioso mais usado pela comunidade (a Igreja do Rosário, maior e mais nova, é mais usada), haja vista que a Matriz necessita de restauro de proporções severas, mas o atual padre, Pedro Paulo vem se esforçando para que a Igreja Matriz volte a ser o principal bem de uso religioso da comunidade. A ocupação original do município teve como ação prioritária o entorno da Matriz, se estendendo à oeste. A Praça da Matriz está à poucos quarteirões da prefeitura e outros equipamentos públicos, de modo que sua fruição é complementada pela Praça do Rosário, onde se encontra a sede dos poderes executivo e legislativo e a biblioteca pública.



PREFEITURA MUNICIPAL DE PRATINHA
Praça do Rosário, 365 - Centro – CEP: 38960-000
Pratinha – Minas Gerais

A devoção à Santo Antônio e as diversas histórias sobre o mito fundador do município (dentre elas, as de que uma das pessoas que ofereciam pousada aos tropeiros era devota de Santo Antônio, a quem os visitantes deixavam “uma pratinha”) estão entre os fatores que se inserem no desenvolvimento desta região.

No entorno imediato da Matriz, foram surgindo as edificações institucionais, o comércio, os prestadores de serviço, a escola Neca de Paula e as residências das famílias mais tradicionais. Neste contexto, a Praça é marco sócio geográfico do município e da comunidade em geral.

10. Manifestações Culturais

A área tem como principal manifestação cultural a Festa de Santo Antônio, e também o espaço de eventuais manifestações sociais e políticas.

11. Estruturas Arqueológicas

Alguns dos lotes lindeiros a esta área possuem grandes quintais, nos quais é possível que sejam encontrados vestígios das primeiras ocupações do município, como antigas fundações, restos de louças e materiais diversos, cujo descarte, até a regularização do sistema de coleta de resíduos, era feito através de enterramentos nos fundos dos lotes.

12: Perfil de moradores e usuários

Este espaço é ocupado por edificações (antigas ou em substituição às antigas) que normalmente pertencem às famílias tradicionais do município, bem como por edifícios institucionais e empresas. São residências, prestadores de serviços, equipamentos públicos e comércios pertencentes à população eminentemente local, cuja vivência familiar está intrinsecamente relacionada à história do município.

O perfil dos moradores e usuários é condizente com o IDH do município (0,721), e este espaço é ocupado tanto pelo setor privado quanto pelo setor público. As residências vêm diminuindo gradativamente, mas ainda há casas neste entorno – normalmente de apenas um pavimento, no entorno imediato da praça. As edificações públicas ou de prestadores de serviços foram erguidas em substituição a residências demolidas, em arquitetura contemporânea, sendo ocupadas por pequenas empresas ou escritórios de empresas



PREFEITURA MUNICIPAL DE PRATINHA
Praça do Rosário, 365 - Centro – CEP: 38960-000
Pratinha – Minas Gerais

maiores. A biblioteca, bem como a Prefeitura, e a própria Igreja da Matriz, contribuem para que o perfil dos moradores e usuários deste espaço seja bastante heterogêneo.

13: Trabalho e renda

A base econômica do município é a agropecuária. A área em questão reflete exatamente esta situação, com algumas edificações institucionais, de comércio local e prestação de serviços. Trata-se de uma área cuja população é economicamente ativa, e a natureza urbana e diversificada desta área contribui para tal condição.

14. Instrumentos de gestão urbana e ambiental

Nosso município ainda não possui alguns mecanismos de gestão urbana, como Plano Diretor, Lei de Uso e Ocupação do Solo, Código de Obras, Código de Posturas e Código Tributário, de modo que o inventário é um instrumento que pode vir a nortear as ações de preservação do espaço urbano, protegendo o conjunto paisagístico em questão de ações descaracterizantes, que podem vir a comprometer a ambiência cultural do município e a qualidade de vida da comunidade, haja vista que a legislação não especifica em detalhes como deve ser tratado o espaço de seu entorno.

15. Saneamento ambiental e outros serviços

A área em questão conta com abastecimento de água, tratamento de esgotos sanitários e resíduos sólidos.

O município possui unidades de ensino infantil, fundamental e médio. Quanto à saúde, o município conta com posto de atendimento. A segurança é assegurada pelas Polícia Militar e Polícia Civil.

A comunicação é provida de sistema de telefonia fixo e celular e agência de correios. O sistema de transporte coletivo ainda não foi implantado.

16. Infraestrutura urbana

A área possui estação de tratamento de água, rede de água pluvial e esgoto sanitário, bem como sistema de iluminação pública;

O estacionamento e circulação de veículos, bem como a circulação de pedestres, ainda não estão regulamentados, mas a cidade já apresenta sinalização.



PREFEITURA MUNICIPAL DE PRATINHA
Praça do Rosário, 365 - Centro – CEP: 38960-000
Pratinha – Minas Gerais

A área em questão possui calçamento, passeios, arborização e sombreamentos regulares.

USO E OCUPAÇÃO DO SOLO

17. Situação e ambiência

O presente conjunto se caracteriza, de maneira homogênea, por possuir edificações de até dois pavimentos.

Toda a área é um espaço de grande conviviabilidade, haja vista o grande número de serviços e o comércio diversificado, bem como a própria praça, na qual o convívio da comunidade é favorecido, mantendo o hábito interiorano da prosa na praça, nos passeios e até nas pistas de rolamento.

18. Regularização fundiária

O espaço é regulamentado, haja vista ser uma das áreas de mais antiga ocupação do município. Os imóveis possuem registro e escritura.

19. Parcelamento do solo

Atualmente, o parcelamento do solo ainda respeita o ritmo de cheios e vazios proporcionados pelos quintais ao fundo dos lotes. O parcelamento ainda é o da divisão primitiva, da época da fundação da cidade, havendo certa tendência ao adensamento que favorece a fragmentação ou a ampliação da altimetria das construções. A tendência é de ocupação cada vez mais ampla dos lotes, haja vista ser esta uma região de valor imobiliário crescente no município.

20. Ocupação do solo

A ocupação dos terrenos é mista, com a testada dos lotes sendo ocupadas pelas casas ou pelos comércios/prestadores de serviço, e o fundo dos lotes, notadamente os residenciais resguardados aos quintais ou aos anexos, como cozinhas, dispensas ou áreas de serviços. Nos lotes não-residenciais as construções avançam para a ocupação da totalidade do lote.



PREFEITURA MUNICIPAL DE PRATINHA
Praça do Rosário, 365 - Centro – CEP: 38960-000
Pratinha – Minas Gerais

A área é relativamente plana, sem grandes declives, e o coeficiente de aproveitamento dos lotes, em áreas construídas, é bastante alto, conservando pouca área permeável. Há pouquíssimos lotes vagos, resultantes de demolição de edificações ainda não substituídas.

21. Uso do solo

Uso misto, com lotes com ocupação residencial, comercial ou de serviços.

22. Estruturas arquitetônicas e urbanísticas

As edificações desta área são, em sua maioria, de tipologia eclética à contemporânea (principalmente nos casos de substituições, que são muito comuns). A volumetria do conjunto é predominantemente térrea, mas há construções de dois andares. O afastamento frontal é raro, havendo poucos jardins. O afastamento lateral é notado com mais frequência. A Matriz de Santo Antônio é o principal ícone da paisagem.

O uso e a ocupação dos imóveis são plenamente compatíveis com as edificações, haja vista se tratar de bens edificados, normalmente, pelos proprietários iniciais, para fins específicos.

23. Espaços Públicos

A Praça ocorre na confluência de vias de relativo movimento. Por se tratar de um espaço tradicional do município, sua principal fruição está na vivência diária da comunidade, que pode usufruir de um espaço, para o contato diário, o diálogo cotidiano que caracteriza o clima interiorano do espaço urbano.

Esta vivência é estimulada pelo traçado da via, plana e ampla, por sua arborização e até por sua pavimentação em paralelepípedos – que retém menos calor e contribuem para a manutenção de microclimas agradáveis nesta área.

PROTEÇÃO E CONSERVAÇÃO

24. Proteção existente

Nenhuma

25. Proteção proposta



PREFEITURA MUNICIPAL DE PRATINHA
Praça do Rosário, 365 - Centro – CEP: 38960-000
Pratinha – Minas Gerais

Tombamento		
<input type="checkbox"/> Federal	<input type="checkbox"/> Estadual	<input type="checkbox"/> Municipal
<input type="checkbox"/> entorno de bem tombado	<input type="checkbox"/> uso e ocupação do solo	<input type="checkbox"/> restrições de uso e ocupação
Inventário		
<input type="checkbox"/> registro documental	<input checked="" type="checkbox"/> proteção prévia	

26. Fatores de degradação

A área em questão ocupa um espaço privilegiado dentro do município, pela sua infraestrutura, tipo de ocupação e logística. Os principais fatores de degradação são a pressão imobiliária e a ausência de legislação reguladora do uso e da ocupação do solo.

27. Medidas de revitalização e valorização do conjunto

Manutenção da pavimentação e regulamentação legal do uso e da ocupação do solo.

28: Documentação Fotográfica



Praça da Matriz 1986, Fonte: Arquivos da Prefeitura

PRAÇA DA MATRIZ 1984



PREFEITURA MUNICIPAL DE PRATINHA
Praça do Rosário, 365 - Centro – CEP: 38960-000

Pratinha – Minas Gerais

Praça da Matriz 1987, Fonte: Arquivos da Prefeitura



Praça da Matriz e seu principal ícone, a Igreja de Santo Antônio. Foto: Suely Maria de Deus, 2019



Jardins da Praça da Matriz. Foto: Suely Maria de Deus, 2019



PREFEITURA MUNICIPAL DE PRATINHA
Praça do Rosário, 365 - Centro – CEP: 38960-000
Pratinha – Minas Gerais



Jardins da Praça da Matriz e. Foto: Suely Maria de Deus, 2019



Jardins da Praça da Matriz. Foto: Suely Maria de Deus, 2019



PREFEITURA MUNICIPAL DE PRATINHA
Praça do Rosário, 365 - Centro – CEP: 38960-000
Pratinha – Minas Gerais



Praça da Matriz. Foto: Suely Maria de Deus, 2019



Praça da Matriz. Foto: Suely Maria de Deus, 2019



PREFEITURA MUNICIPAL DE PRATINHA
Praça do Rosário, 365 - Centro – CEP: 38960-000
Pratinha – Minas Gerais

29: Ficha Técnica

Suely Maria de Deus

Diretora do Departamento Municipal de Educação e Cultura e Membro do Conselho Municipal do Patrimônio Cultural de Pratinha

Formação: Pedagoga

Elaboração e revisão

Cristiano Eustáquio Valeriano

Equipe Técnica do Conselho Municipal do Patrimônio Cultural de Pratinha

Formação: Letras

Pesquisa histórica.

Ana Patrícia Machado

Equipe Técnica do Conselho Municipal do Patrimônio Cultural de Pratinha

Formação: Pedagogia

Levantamento de dados.

Elizania dos Reis Silvério

Equipe Técnica do Conselho Municipal do Patrimônio Cultural de Pratinha

Formação: Pedagogia

Digitação e Formatação.

Novembro de 2019



PREFEITURA MUNICIPAL DE PRATINHA
Praça do Rosário, 365 - Centro – CEP: 38960-000
Pratinha – Minas Gerais

7.4 (BM) Ferro de passar (Ferro à brasa)

1: Município: Pratinha	2: Distrito: Sede
3: Acervo: Maria Aparecida Valeriano	
3.1: Motivação: objeto pertinente ao período pré-industrialização, referência histórica e social do modo de viver da comunidade antes do advento da energia elétrica.	
4: Propriedade: Privada	
4.1: Direito de propriedade: Maria Aparecida Valeriano	
5: Endereço: Fazenda Estância, ao Pé da Serra na Região do Valo Velho no Município de Pratinha.	
6: Responsável: Maria Aparecida Valeriano	
7: Designação: Ferro de Passar (Ferro de passar à brasa)	
8: Localização: sala de estar do imóvel.	
9: Espécie: Objetos e Equipamentos de Serviços de Manutenção (conforme Tesauro de Objetos do Patrimônio Cultural nos museus brasileiros)	
10: Época: Estima-se que o ferro de passar seja anterior ao século XIX	
11: Autoria: desconhecida	
12: Origem: desconhecida	
13: Procedência: desconhecida	
14: Material/Técnica: Ferro, Fundição, Entalhe, Encaixe	
15: Marcas/Inscrições/Legendas: Inexistentes	

16: Documentação Fotográfica



Ferro de passar. Foto: Cristiano Eustáquio Valeriano, Abril 2019



PREFEITURA MUNICIPAL DE PRATINHA
Praça do Rosário, 365 - Centro – CEP: 38960-000
Pratinha – Minas Gerais



Ferro de passar, com as brasas que o aquecem. Foto: Cristiano Eustáquio Valeriano, Abril 2019.



Local de Armazenamento do Ferro de Passar Roupas a Brasa em baixo do fogão de lenha.
Foto: Cristiano Eustáquio Valeriano, Abril 2019.



PREFEITURA MUNICIPAL DE PRATINHA
Praça do Rosário, 365 - Centro – CEP: 38960-000
Pratinha – Minas Gerais



A proprietária demonstra o uso. Foto: Cristiano Eustáquio Valeriano, Abril 2019

17 Descrição:

Equipamento em ferro fundido, de formato peculiar (que tende ao formato pentagonal/ogival) formado por uma base, cinco paredes em ferro, com suspiros (entradas) nas laterais, formando o recipiente para as brasas, uma tampa e uma alça com suporte em ferro e base em madeira.

18 Condições de segurança:

<input type="checkbox"/> Boas	<input checked="" type="checkbox"/> razoáveis	<input type="checkbox"/> ruins
-------------------------------	---	--------------------------------

19: Proteção Legal existente: nenhuma

19.1: Proteção Legal Proposta:

Tombamento		
<input type="checkbox"/> Federal	<input type="checkbox"/> Estadual	<input type="checkbox"/> Municipal
<input type="checkbox"/> entorno de bem tombado	<input type="checkbox"/> uso e ocupação do solo	<input type="checkbox"/> restrições de uso e ocupação



PREFEITURA MUNICIPAL DE PRATINHA
Praça do Rosário, 365 - Centro – CEP: 38960-000
Pratinha – Minas Gerais

Inventário	
() registro documental	(x) proteção prévia

20: Dimensões:

- Comprimento: 11cm;
- Profundidade: 7cm;
- Altura total: 10cm.
- Peso: 2500 gramas.

21: Estado de Conservação:

() excelente	(x) bom
() regular	() péssimo

22: Análise do estado de conservação e fatores de degradação

Bom. O bem se encontra em bom estado de conservação, sem perdas, oxidação ou sujidades.

23: Intervenções: Responsável/Data: não documentadas.

Não há registros de intervenções.

24: Características Técnicas:

Equipamento em ferro fundido e madeira entalhada.

25: Características Estilísticas:

Peça destituída de elementos ornamentais e artísticos, cujo design é pertinente a sua função.

26: Características Iconográficas:

A peça, hoje usada de maneira nostálgica como elemento decorativo, possui rememorações significativas do Brasil rural, interiorano, sem acesso à energia elétrica, mas seu formato é estritamente funcional.



PREFEITURA MUNICIPAL DE PRATINHA
Praça do Rosário, 365 - Centro – CEP: 38960-000
Pratinha – Minas Gerais

27: Dados Históricos:

O Ferro de Passar Roupa a Brasa está na família há várias gerações, e hoje está de posse da senhora Maria Aparecida Valeriano. Foi um presente de casamento, que realizado em 22 de setembro de 1972, quando Maria Aparecida possuía apenas 16 anos de idade, e hoje já se encontra com 62 anos, sendo 46 anos de posse e utilização deste bem. O bem foi um presente de sua sogra, Maria José de Jesus, que por sua vez havia ganhado de sua mãe, então pode-se dizer que o bem está na família há quase um século. O Ferro de passar roupa à brasa ainda é usado, e encontra-se debaixo de um fogão a lenha, para evitar a oxidação ou até mesmo ferrugem, pois devido ao calor do fogo presente no fogão, o bem conserva-se sempre bem protegido.

28: Dados complementares

O bem ainda não passou por qualquer estudo museológico, e a família faz uso do mesmo quando a energia elétrica acaba, pois ocorre com muita frequência na região onde a proprietária reside e às vezes, até para economizar a energia elétrica.

29: Referências Bibliográficas

Plano de Inventário do Acervo Cultural de Pratinha-MG/2016

ARAÚJO, Mário de. Castro, E. M. de Melo e. Manual de Engenharia Têxtil – Volume I. Fundação Calouste Gulbenkian

BOUCHER, F. História do Vestuário no Ocidente: das origens aos nossos dias. São Paulo: Cosac Naify, 2010.

GALVÃO, R. Artesãos do Brasil: artisans of Brazil. v II. São Paulo: Abril, 2012.

KUBRUSLY, M.E.; IMBROISI, R. Desenho de Fibra: artesanato têxtil no Brasil. Rio de Janeiro: Senac Nacional; São Paulo: Senac, 2011.

RUGIU, A. S. Nostalgia do Mestre Artesão. Campinas: Autores Associados, 1998



PREFEITURA MUNICIPAL DE PRATINHA
Praça do Rosário, 365 - Centro – CEP: 38960-000
Pratinha – Minas Gerais

30: Ficha Técnica

Suely Maria de Deus

Diretora do Departamento Municipal de Educação e Cultura e Membro do Conselho Municipal do Patrimônio Cultural de Pratinha

Formação: Pedagoga

Elaboração e revisão

Cristiano Eustáquio Valeriano

Equipe Técnica do Conselho Municipal do Patrimônio Cultural de Pratinha

Formação: Letras

Pesquisa histórica.

Ana Patrícia Machado

Equipe Técnica do Conselho Municipal do Patrimônio Cultural de Pratinha

Formação: Pedagogia

Levantamento de dados.

Elizania dos Reis Silvério

Equipe Técnica do Conselho Municipal do Patrimônio Cultural de Pratinha

Formação: Pedagogia

Digitação e Formatação.

Novembro de 2019



PREFEITURA MUNICIPAL DE PRATINHA
Praça do Rosário, 365 - Centro – CEP: 38960-000
Pratinha – Minas Gerais

7.5 Patrimônio Imaterial: Cavalgada

PATRIMÔNIO CULTURAL IMATERIAL DE MINAS GERAIS		Celebrações e Ritos		
Forma de proteção		Inventário com indicação para registro		
01	IDENTIFICAÇÃO			
Denominação:	Cavalgada			
Motivação:	Celebração tradicional do município, unindo a questão do hipismo - como meio de transporte e modo de vida – ao cotidiano da comunidade, as cavalgadas acontecem durante todo o ano, sempre celebrando as origens rurais de toda a população do município.			
Município:	Pratinha	Distrito:	Sede	
Endereço:	A cavalgada é itinerante, passando por diversos espaços no município, mas normalmente culmina no Parque de Exposições Álvaro Borges (Rua Antônio de Ângelis, sem número, esquina com Rua Vereador Antenor Borges)			
GPS:	-19.7729602,-46.4463766,12			



Cartaz da Cavalgada 2019
Fonte: Departamento de Educação e Cultura

Categoria:	Celebrações/Eventos Sociais
Tipologia da atividade:	Evento social tradicional voltado à recriação de tradições e fazeres do município.
Denominação:	Cavalgada



PREFEITURA MUNICIPAL DE PRATINHA
Praça do Rosário, 365 - Centro – CEP: 38960-000
Pratinha – Minas Gerais

Outras denominações:	Cavalgada de Pratinha
Nível de Integração:	(x) comunidade (x) oficial () intercomunitária
Periodicidade:	Início: intermitente
	Fim: <i>intermitente</i>
	Calendário Litúrgico: <i>Não se aplica</i>
	Invocação: Não se aplica
Observação das datas:	As cavalgadas normalmente ocorrem aos finais de semana, começando pela manhã.
Descrição da Periodicidade:	As cavalgadas podem acontecer em qualquer época do ano, celebrando a emancipação do município (dezembro), o padroeiro (em junho) ou mesmo para angariar fundos específicos pra determinada causa.



Cartaz da Cavalgada em 25 de novembro de 2017
Fonte: Prefeitura Municipal

02	ORIGENS DOCUMENTADAS OU ATRIBUÍDAS
<p>Os indícios da formação da cidade de Pratinha são tardios, de meados do século XIX. A primeira história registrada dá conta de que um dos seus primeiros moradores, José Pedro Lara, que era dono de grande Propriedade de terras na região, construiu, em Santo Antônio da Pratinha, antigo nome da cidade de Pratinha, três Igrejas: Santo Antônio, Nossa Senhora do Rosário e Santa Cruz. As edificações foram responsáveis pelo início do povoado de Santo Antônio de Pratinha, também chamado de Freguesia,</p>	



PREFEITURA MUNICIPAL DE PRATINHA
Praça do Rosário, 365 - Centro – CEP: 38960-000
Pratinha – Minas Gerais

atraindo moradores para a região, no início séc. XIX (1801 em diante). Na região, havia um caminho que era tracejado pelos bandeirantes, conhecido como picada de Goiás. Seguindo a estrada pretendia-se chegarem até o estado de Goiás, e por aqui os bandeirantes, vindos do Estado de São Paulo, paravam para descansar e cuidar dos cavalos que os transportavam. A estrada passava dentro das terras do senhor Pedro Lara. O local onde hoje está situada a Cidade de Pratinha tornou-se ponto de parada dos viajantes a cavalo, de outros estados brasileiros. Desde a sua formação de pequeno povoado tem-se a notícia de que as pessoas sempre gostaram de andar a cavalo, não por ser o meio de transporte da época, mas por prazer de montar o cavalo e sair cavalgando. Há relatos de montarias e desfiles em cavalos, o que chamamos hoje de cavalgadas. A primeira festa do Peão e Boiadeiro oficial de Pratinha só aconteceu em 1984 e desde então sempre alguém organizava as cavalgadas na cidade de Pratinha que culminavam sempre no Parque de Exposições Álvaro Borges, isso nas primeiras Festas do Peão de Boiadeiro. De 2009 a 2012 as cavalgadas tornaram-se mais frequentes e ganharam força, chegando a receber 400/500 cavaleiros (homens, mulheres e crianças). As cavalgadas culminavam sempre com um almoço ou boi no rolete para os

famílias. De não houve Abril de 2017, amigos que “Se Deixa nós cavalgadas acontecer em



cavaleiros e suas 2013 a 2016 quase cavalgadas, e em um grupo de fundou a comitiva Doma” e as voltaram a Pratinha.



PREFEITURA MUNICIPAL DE PRATINHA
Praça do Rosário, 365 - Centro – CEP: 38960-000
Pratinha – Minas Gerais

Desfile Cívico 07 de Setembro 2018 Comitiva “Se Deixa Nós Doma”. Avenida Antônio Machado.
Foto: Cristiano Eustáquio Valeriano. Setembro 2018.



Desfile Cívico 07 de Setembro. Foto Cristiano Eustáquio Valeriano Setembro/2018. Bloco das Cavalgadas.

03	DESCRIÇÃO
	<p>A festividade normalmente começa pela manhã. Os cavaleiros se reúnem nas primeiras horas do dia, em local pré-determinado, podendo haver queima de fogos e orações antes do início do percurso. Durante o trajeto, os cavaleiros passam por fazendas e pela área urbana, terminando com um almoço comunitário.</p>
	<p>Desenvolvimento:</p> <p>Semanas antes, os próprios cavaleiros se organizam para participar, seja por pagamento de promessas, seja por fé religiosa, ou mesmo pela acolhida e prazer da celebração. As comitivas se organizam, e é definido trajeto, dia, horário, e detalhes</p>



PREFEITURA MUNICIPAL DE PRATINHA
Praça do Rosário, 365 - Centro – CEP: 38960-000
Pratinha – Minas Gerais

como a alimentação e o atendimento aos cavaleiros durante o percurso. Qualquer pessoa pode acompanhar a cavalgada. Na hora marcada, são posicionados os participantes: primeiro, os carros de boi, depois carroças e charretes, por fim os cavaleiros em seus cavalos. A comitiva transita pela cidade, sendo saudada pela comunidade. Em seguida ocorre a dispersão dos participantes, havendo festejos posteriores no mesmo dia.

Transformações e Permanências

Ao longo dos anos, a Festa permaneceu no seu caráter de evento rural e celebrativo, capaz tanto de ser ação comemorativa de bons resultados quanto de promover o desenvolvimento socioeconômico da comunidade. A participação feminina na comitiva é uma das transformações que vem contribuindo para a permanência da festa, fomentando sua recriação.

04

ESPAÇOS PARA A REALIZAÇÃO DA CELEBRAÇÃO

A Festa propriamente dita ocorre no Parque de Eventos. A Cavalgada pode partir de qualquer ponto do município, tanto da zona rural quanto da área urbana. Como normalmente a culminância é no Parque de Eventos, registramos este espaço como o local da celebração.

Representação gráfica da celebração:





PREFEITURA MUNICIPAL DE PRATINHA
Praça do Rosário, 365 - Centro – CEP: 38960-000
Pratinha – Minas Gerais

--

05	ÁREA DE ABRANGÊNCIA:			
	Nesse campo deverá ser assinalada a área de abrangência da celebração, ou seja, qual a área de alcance do bem.			
(x) comunidade	(x) município	() região	() estado	() nacional
Observações	Celebrações semelhantes acontecem em cidades vizinhas.			
Participação Turística	É atividade de grande potencial turístico, mas a cidade ainda não tem sistema abrangente de atendimento ao turista, tendo limitada capacidade de recepção.			

06	ELEMENTOS RELACIONADOS		
	Caso haja bens culturais associados à celebração, todos deverão ser apontados nesse campo.		
Bem cultural	Tipologia	Categoria	Subcategoria
<i>Comidas típicas</i>	<i>Imaterial</i>	<i>Saberes</i>	<i>Receita Culinária</i>
<i>Roupas de montaria</i>	<i>Bem móvel</i>	<i>Indumentária</i>	<i>Vestimentas e trajes para cavalgada</i>
<i>Parque de Eventos</i>	<i>EAU</i>	<i>Conjunto Paisagístico</i>	<i>Arquitetura civil</i>

07	MODELO DE ORGANIZAÇÃO:			
	- Neste campo deve haver um detalhamento sobre questões jurídicas e administrativas, tais como sua forma de organização, como e por quem são financiados, se possuem CNPJ, entre outras. No campo TIPO, verificar se a pessoa jurídica constitui-se em uma Irmandade ou associação, e marcar com um X, conforme abaixo			
() comitê	(x) instituição	() irmandade/confraria	(x) associação	(x) outros
Denominação	Cavalgada			
Descrição	O Poder Público, com o apoio das comitivas normalmente cuida da			



PREFEITURA MUNICIPAL DE PRATINHA
Praça do Rosário, 365 - Centro – CEP: 38960-000
Pratinha – Minas Gerais

	produção executiva do evento: finanças, contratos e organização.
	ORGANIZADORES E FINANCIADORES Tipo: (x) público (x) privado
Organizadores	Prefeitura Municipal de Pratinha
Financiadores	Produtores locais e, eventualmente empresas patrocinadoras de outros ramos de atuação.

08	COMENTÁRIOS:
Comentários dos entrevistados	“Cavalgada é um momento de festa, celebração, com a participação do povo, do sindicato, empresários e comércio local (Jonh Wercollis Moraes, prefeito atual). “Tudo de bom” William Borges, participante. “Uma beleza de festa” Rosilene Sila, participante
Comentário do elaborador	A Cavalgada é uma celebração da comunidade. Mesmo quem não participa do trajeto, solta fogos de casa, celebrando o momento e a recriação da tradição.
Elementos significativos relacionados	A realização de cavalgadas valoriza, difunde e preserva o hipismo como elemento significativo da construção sociocultural da comunidade.
Crenças associadas	Embora possa haver cavalgadas celebrando Santo Antônio, o padroeiro do município, não há crenças específicas associadas à esta celebração.
Identities construídas em torno da atividade	Participar da cavalgada é comungar da vontade de manter viva a tradição do município, e esta ação reflete na identidade cultural dos participantes e de toda a comunidade.
Significados socioeconômicos	A celebração gera renda para os barraqueiros e para os organizadores. Ainda não tem movimentação turística mais expressiva porque a cidade está se organizando neste quesito.
Significados simbólicos	A celebração tem uma simbologia de tradição, de comunhão, de manter as origens da comunidade de maneira muito peculiar.
Possibilidade de Continuação	O evento tem sido maior e mais organizado a cada ano, de modo a ampliar as possibilidades de sua continuação.



PREFEITURA MUNICIPAL DE PRATINHA
Praça do Rosário, 365 - Centro – CEP: 38960-000
Pratinha – Minas Gerais

Plano de ação	Manter a ação com a busca de novos patrocinadores, divulgar o evento, incrementar o sistema turístico do município.
---------------	---

09	ENTREVISTADOS					
Nome	Rubia dos Santos Moraes		Tipo	Organizador e Participante		
Nascimento	21-05-1986	Sexo	Feminino	Idade	33	Registro sonoro visual ()sim (x)não
Descrição (rol, indumentária, transmissão do saber).	Rubia, presidente da comitiva “Se Deixa nós Doma” fundada em 09-04-2017, relata o seguinte: “Um grupo de Amigos que gostava muito de andar a cavalo resolveu montar a comitiva para fazer a cavalgadas e reunir os amigos e prestigiar as cavalgadas na cidade de Pratinha e nas cidades vizinhas, além de conservar a tradição do município ainda presta serviços comunitários. Cavalgar é um esporte que, além dos benefícios físicos e emocionais, proporciona inegável sociabilidade. Naturalmente a gente vai se achegando em outras pessoas que curtem cavalos e cavalgar, que sentem prazer em jogar conversa fora e fazem seu próprio tempo num “conversarei” sem fim. Além de prazeroso, as cavalgadas atendem uma demanda de pessoas interessadas no contato com a natureza, todos têm uma oportunidade de ir aproveitando a vista, só curtindo o passeio. Sempre quando se fala em cavalgadas a galera se anima já marca reuniões para tomar as decisões principais como o local de partida e de chegada, o envio de ofícios solicitando reforço policial e ambulância. Tudo muito bem organizado para segurança e diversão de todos os participantes”.					



PREFEITURA MUNICIPAL DE PRATINHA
Praça do Rosário, 365 - Centro – CEP: 38960-000
Pratinha – Minas Gerais

**COMITIVA
SE DEIXA NOIS DOMA**



Contato

Telefone 34 988940996; email rubiamoraisdossantos@gmail.com

Nome	Rosemeire Ribeiro			Tipo	Participante e Organizadora	
Nascimento	05-08-1977	Sexo	Feminino	Idade	42	Registro sonoro visual ()sim (x)não
Descrição (rol, indumentária, transmissão do saber).	Durante muitos anos aconteceu em Pratinha a festa de São Jorge, onde acontecia uma animada cavalgada que, na época, era chamada de desfile de cavaleiros. A festa acabou parando de acontecer. Durante muitos anos não aconteceram cavalgadas na cidade, retornando quando o Técnico da Emater e o Secretário de Agricultura de Pratinha começaram a fazer o concurso de melhor cavaleiro e cavalo, durante a Tradicional Festa do Peão de Boiadeiro, isso por volta de 1983. No Mandato do Prefeito Antônio Lellis de Faria (2009 a 2012), conhecido como Toninho, as cavalgadas tornaram-se mais frequentes e ganharam força, chegando a atingir 400/500 cavaleiros (homens, mulheres e crianças). As cavalgadas culminavam sempre com um almoço ou boi no rolete para os cavaleiros e suas famílias. Com a saída do					



PREFEITURA MUNICIPAL DE PRATINHA
Praça do Rosário, 365 - Centro – CEP: 38960-000
Pratinha – Minas Gerais

	prefeito Toninho as cavalgadas deixaram de acontecer na Festa do Peão e voltou a ser coisa rara no município. Atualmente, apenas um grupo de amigos liderados pela organizadora Rúbia dos Santos Moraes, procuram manter a tradição.
Contato	rribeiroaraujo@gmail.com

10	DOCUMENTAÇÃO FOTOGRÁFICA:
----	----------------------------------



Reunião Comitiva “Se deixa Nós Doma” para organizar A Cavalgada Beneficente da APAE.
Abril de 2018.





PREFEITURA MUNICIPAL DE PRATINHA
Praça do Rosário, 365 - Centro – CEP: 38960-000

Pratinha – Minas Gerais

Cavalgada Beneficente para Apae. Abril de 2018.



Reunião da Comitativa Reunião da Comitativa Se deixa Nós Doma para decidir a Cavalgada da Amizade
Foto: Novembro/2017. Suely Maria de Deus.



Cavalgada da Amizade na Região do Morro Alto (Saída Morro Alto). Foto: Cristiano Eustáquio Valeriano
25 de novembro de 2017.



PREFEITURA MUNICIPAL DE PRATINHA
Praça do Rosário, 365 - Centro – CEP: 38960-000
Pratinha – Minas Gerais



Primeira Cavalgada Feminina em Pratinha Foto:
Rubia dos Santos Morais (Presidente da Comitiva: “Se Deixar Nós Doma”) 09-03-2019.



Concentração no Parque de Exposições: Cavalgada Beneficente e Comemoração de Dois Anos da Comitiva
“Se Deixa Nós Doma” Foto: Cristiano Eustáquio Valeriano Abril/2019



PREFEITURA MUNICIPAL DE PRATINHA
Praça do Rosário, 365 - Centro – CEP: 38960-000
Pratinha – Minas Gerais



Cavalgada Beneficente e Comemoração de Dois Anos da Comitiva “Se Deixa Nós Doma”.
Saída do Parque de Exposição: Álvaro Borges Foto: Cristiano Eustáquio Valeriano Abril/2019



Cavalgada Beneficente e Comemoração de Dois Anos da Comitiva “Se Deixa Nós Doma” Praça do Rosário.
Foto: Cristiano Eustáquio Valeriano Abril/2019



PREFEITURA MUNICIPAL DE PRATINHA
Praça do Rosário, 365 - Centro – CEP: 38960-000
Pratinha – Minas Gerais



Cavalcada Beneficente e Comemoração de Dois Anos da Comitiva “Se Deixa Nós Doma”
Avenida Antônio Machado Borges. Foto: Cristiano Eustáquio Valeriano Abril/2019



Cavalcada Beneficente e Comemoração de Dois Anos da Comitiva “Se Deixa Nós Doma”
Foto: Área Rural. Cristiano Eustáquio Valeriano Abril/2019



PREFEITURA MUNICIPAL DE PRATINHA
Praça do Rosário, 365 - Centro – CEP: 38960-000
Pratinha – Minas Gerais

	Campo indicado à identificação de registros de áudio realizados sobre a celebração inventariada, incluindo os depoimentos dos participantes, as músicas, a cobertura das festas, entre outros. Todos os arquivos utilizados na ficha deverão compor uma pasta, que irá conter a ficha, as fotos, os áudios e os vídeos.	
Fotografias	IPAC_Pratinha 2019	
Vídeos		
Áudio		
12	REFERÊNCIAS: Referências bibliográficas utilizadas para o desenvolvimento do conteúdo das fichas. AZZI, Riolando. “Catolicismo popular e autoridade eclesiástica na evolução histórica do Brasil”, em Religião e Sociedade n.1 (1977) 125-149. Inventário de Proteção do Acervo Cultural de Pratinha. Prefeitura Municipal, 2017 Tesauro de Folclore e Cultura Popular Brasileira, disponível em http://www.cnfcp.gov.br/tesauro/00001060.htm , acessado em junho de 2019.	
13	FICHA TÉCNICA	
Fotografias	Cristiano Valeriano	06/2019
Vídeos		
Áudio		
Transcrição	Elizania dos Reis Silvério	08/2019
Levantamento	Suely Maria de Deus	06/2019
Elaboração		
R		
Obs		



PREFEITURA MUNICIPAL DE PRATINHA
Praça do Rosário, 365 - Centro – CEP: 38960-000
Pratinha – Minas Gerais

Cavalgada Beneficente e Comemoração de Dois Anos da Comitiva “Se Deixa Nós Doma” Área Rural.
Foto: Cristiano Eustáquio Valeriano Abril/2019.



PREFEITURA MUNICIPAL DE PRATINHA
Praça do Rosário, 365 - Centro – CEP: 38960-000

Pratinha – Minas Gerais

8 ATA DA REUNIÃO DO CONSELHO



**CONSELHO MUNICIPAL DO PATRIMÔNIO
CULTURAL - PRATINHA MG**
CRIADO PELA LEI MUNICIPAL DE Nº 665/2001 E DECRETO MUNICIPAL Nº 34/2001
Rua: Pedro Paulo dos Santos, nº 45 Centro – Pratinha/MG – CEP: 38.960-000
Fone: (34)3637-1442 E-mail: prataeducacao@hotmail.com



Ata da 88ª (octogésima oitava) Reunião do Conselho Deliberativo Municipal do Patrimônio Cultural do Município de Pratinha/MG

Aos sete dias do mês de novembro de dois mil e dezenove, às treze horas no Departamento Municipal de Educação e Cultura, localizado na Rua Pedro Paulo dos Santos, nº 45 (quarenta e cinco), foi realizada a reunião ordinária do Conselho Municipal do Patrimônio Cultural de Pratinha/MG, mediante convocação por comunicado da presidente do Conselho e membro do setor de Patrimônio Cultural, a Srª Suely Maria de Deus. Estavam presentes os seguintes conselheiros, configurando quórum suficiente: Suely Maria de Deus (Titular), Valdirene Maria Lemos (Titular), Erihene Maria de Deus (Suplente), Dione Fernando Ferreira (Titular), Marcio França da Silva (Titular) Leila Maria de Fátima, (Suplente) Ângelo Inácio da Silva (Suplente) e Arlene Aparecida da Silva (suplente). Também, se fizeram presentes, os membros da Equipe técnica: Cristiano Eustáquio Valeriano, Elizania dos Reis Silvério e Ana Patrícia Machado. A presidente Suely Maria de Deus fez a abertura da reunião, acolhendo a todos com uma mensagem. Em seguida a secretária Valdirene Maria Lemos leu a ata da última reunião para aprovação e assinatura. Logo após foi distribuída a pauta para todos os presentes. **A REUNIÃO FOI DEDICADA À LEITURA, ANÁLISE E REVISÃO DO INVENTÁRIO DE PROTEÇÃO AO ACERVO CULTURAL MUNICIPAL (IPAC) E DOS INVESTIMENTOS FEITOS VIA FUNDO MUNICIPAL DO PATRIMÔNIO CULTURAL (FUMPAC)**, pertinentes à participação de nosso município no Programa do ICMS Cultural. Dando início a pauta, Cristiano fez a leitura do IPAC, enviado anteriormente aos conselheiros via e-mail, e após os conselheiros presentes fizeram suas considerações e as correções que julgaram necessárias. Em seguida, foi feita a impressão das páginas corrigidas e a leitura dos trechos em que houve correção e não havendo questionamentos, **OS CONSELHEIROS PRESENTES REGISTRARAM A APROVAÇÃO, A DIVULGAÇÃO E O CRONOGRAMA DO INVENTÁRIO DE PROTEÇÃO DO ACERVO CULTURAL (IPAC) DE PRATINHA, CONTENDO AS SEGUINTE FICHAS: PRÉDIO DA PREFEITURA MUNICIPAL, CASA DA FAZENDA SEVERINO, PRAÇA DA MATRIZ, FERRO DE PASSAR À BRASA E CAVALGADA**, a ser encaminhado ao IEPHA-MG com os demais documentos pertinentes ao ICMS Cultural. **TAMBÉM FORAM APROVADOS OS INVESTIMENTOS FEITOS VIA FUMPAC DO ANO DE 2019**. A Presidente do conselho pediu a Senhora Arlene Aparecida da Silva, representante do setor de compras e conselheira, para apresentar a planilha de Orçamentos dos Enfeites de Natal no valor de R\$ 9.198,00 (nove mil, cento e noventa e oito reais), para votação. A decoração Natalina tem por objetivo tornar a cidade de Pratinha mais atrativa e



PREFEITURA MUNICIPAL DE PRATINHA
Praça do Rosário, 365 - Centro – CEP: 38960-000
Pratinha – Minas Gerais



**CONSELHO MUNICIPAL DO PATRIMÔNIO
CULTURAL - PRATINHA MG**
CRIADO PELA LEI MUNICIPAL DE Nº 665/2001 E DECRETO MUNICIPAL Nº 34/2001
Rua: Pedro Paulo dos Santos, nº 45 Centro – Pratinha MG – CEP: 38.960-000
Fone: (34)3637-1442 E-mail: prataeducacao@hotmail.com



**Ata da 88ª (octogésima oitava) Reunião do Conselho Deliberativo Municipal do Patrimônio
Cultural do Município de Pratinha/MG**

bonita no período das festividades de final de ano, bem como divulgar os Bens inventariados com indicação para registro (Praça do Rosário, Igreja Santo Antônio, Igreja Nossa da Abadia), e Bens que estão no Plano de Inventário (Prédio da Prefeitura, Praça da Matriz, Avenida Antônio Machado Borges, Praça Milton Campos, Praça da Rua Antônio de Angelis e na Rotatória na Entrada da Cidade). Após análise da Planilha com os valores detalhados todos os membros do conselho foram favoráveis a custear os gastos dos Enfeites de Natal com os recursos do FUMPAC. Como último assunto o senhor Cristiano informou sobre sua participação no Curso: “ICMS Patrimônio Cultural: diretrizes de proteção, promoção e difusão” realizado pelo IEPHA-MG em Belo Horizonte nos dias 24 e 25 de outubro do corrente ano, dizendo que o curso foi muito esclarecedor e que conseguiu tirar as dúvidas referentes à inserção de dados no sistema. Finalizando a reunião, a Presidente agradeceu a presença de todos, e nada mais havendo a tratar, foi lavrada a presente ata que após lida e aprovada vai ser assinada pelos que estiveram presentes na qualidade de conselheiros e participantes da reunião. Pratinha, 07 de novembro de dois mil e dezenove.

Suely Maria de Deus (Titular) Suely Maria de Deus

Valdirene Maria Lemos (Titular) Valdirene Maria Lemos

Dione Fernando Ferreira (Titular) Dione Fernando Ferreira

Marcio França da Silva (Titular) Marcio França da Silva

Erihene Maria de Deus (Suplente) Erihene Maria de Deus

Leila Maria de Fátima (Suplente) Leila Maria de Fátima

Ângelo Inácio da Silva (Suplente) Ângelo Inácio da Silva

Arlene Aparecida da Silva (Suplente) Arlene Aparecida da Silva

Cristiano Eustáquio Valeriano (Dep. de Educação/Equipe Técnica) Cristiano E. Valeriano

Ana Patrícia Machado (Dep. de Educação/Equipe técnica) Ana Patrícia Machado

Elizania dos Reis Silvério (Dep. de Educação/Equipe técnica) Elizania dos Reis Silvério

Pratinha, 07 de novembro de 2019.



9 DIVULGAÇÃO DO INVENTÁRIO

DECLARAÇÃO DO CHEFE DO SETOR DE PATRIMÔNIO CULTURAL SOBRE A DIVULGAÇÃO DOS BENS INVENTARIADOS

Em conformidade com as exigências da alínea b do ITEM 3.2.8 DO QUADRO II-PROTEÇÃO da Deliberação Normativa do CONEP/MG, **DECLARO**, para surtir os devidos efeitos legais, que a divulgação dos bens culturais inventariados do nosso município está sendo feita através de listagem disponibilizada no quadro de informes da Prefeitura Municipal e no site da prefeitura, acessível em <http://www.pratinha.mg.gov.br/portal/wp-content/uploads/2017/11/Bens-Culturais.pdf>

1 / 1

Listagem de Bens Culturais Inventariáveis			
Relação das áreas de bens culturais inventariadas/ano de inventário			
Patrimônio protegido por tombamento ou registro			
Nome do bem	Tipo/Categoria	Nível de Proteção	Processo aprovado pelo IEPHA
Roda de Capoeira e/ou Ofício de Mestre da Capoeira	Registro/Saberes	Federal	—
Matriz de Santo Antônio	Tombamento/Bem Imóvel	Municipal	Apresentado em 2002. Não Aprovado

Ano do Início da Execução do IPAC: 2017

Nome do bem	Categoria	Ano de Inventário
Matriz de Santo Antônio	Bem imóvel	2017
Praça do Rosário	Conjunto Urbano	2017
Biblioteca Marlene Martins Reis	Bem imóvel	2017

Pratinha, 11 de novembro de 2019.

Suely Maria de Deus
Secretária Municipal de Educação e Cultura



10 FICHA TÉCNICA DO INVENTÁRIO DO ACERVO CULTURAL

PREFEITURA MUNICIPAL DE PRATINHA

Suely Maria de Deus_____

Diretora do Departamento Municipal de Educação e Cultura e Membro do Conselho Municipal do Patrimônio Cultural de Pratinha

Formação: Pedagoga

Elaboração e revisão

Cristiano Eustáquio Valeriano_____

Equipe Técnica do Conselho Municipal do Patrimônio Cultural de Pratinha

Formação: Letras

Pesquisa histórica.

Ana Patrícia Machado_____

Equipe Técnica do Conselho Municipal do Patrimônio Cultural de Pratinha

Formação: Pedagogia

Levantamento de dados.

Elizania dos Reis Silvério_____

Equipe Técnica do Conselho Municipal do Patrimônio Cultural de Pratinha

Formação: Pedagoga

Levantamento de dados

Digitação e Formatação